

TÜRKMENISTANYŇ BILIM MINISTRIGI

TÜRKMEN POLITEHNIKI INSTITUTY

professor A. Esenow

**“Ýaşayyş we jemgiýetçilik
jaýlaryň binagärligi”**

Hünär: “Binagär”

Aşgabat 2010

Bölüm 1. Ýaşayş jaýlary

Türkmenistanyň häzirkizaman keşbi türkmen milletiniň ruhy kuwwatyna, garaşsyz we bitarap döwletli, jebislenen we adalatly jemgyýeti döretmek hakyndaky taglymatynyň dabaralanýandygyna, ajaýyp ýeňişlere eýe bolýandygyna aýdyň şaýatlyk edýär. Mukaddes Ruhnama ony döreden beýik ynsanyň synmaz erkini, belent ruhyny aýnada ýaly şöhlelendirýär. Türkmenleriň baş kitabynda: „Men gозellik ilki başda milletiň ruhunda döremelidir diýen pikire eýerýärim” diýilýär.

Dersi okatmagyň maksady: “Jaýlaryň binagärlik görnüşleri“ diýilende ol bu düşüňjani hemme taraplaýyn eňetmek talap edýär. Taryhy – medeni sepgitleri we olara degişli bolan kadalary birlikde göz önünde tutup gelejekgi jaý görnüş modellerini hem düzmäge mümkinçilik döredýär. Şu esasyda hem jaýlaryň görnüşleri diýilende muňa binagärlige degişli bolan konsruktiv – tehnologiki we kadalaşdyrmak bilimlerini içine alyp, olara degişli özbaşdak ulanylmak tarapyndan döredilen binalar şäherde gurulýan aýratyn – aýratyn kömpleneleri özüne alyp täze görnüşler geçirilýär.

Dersi öwretmekligiň meseleleri: Garaşsyz hem Baky Bitarap Türkmenistanda iň bir zerur iş diýip aýtsak ýalňyşmarys, sebäbi täze görnüşde salynjak jaýlaryň taslamalary milli we sosia - ykdysadyýet şertleride laýyk bolup ýene-de häzirki zaman binagärlik we şäher gurluşyk usullaryny öz içine almalydyr.

Jaýlaryň binagärlik görnüşleri diýilende ol bu düşüňjani hemme taraplaýyn eňetmek talap edýär. Taryhy medeni sepgidiň we olara degişli bolan kadalary birliginde göz önünde tutup gelejekgi jaý görnüş modellerini hem düzmäge mümkinçilik döredýär. Şol esasyda hem jaýlaryň görnüşleri diýilende binagärlige degişli bolan konstruktiv – tehnologiki we kadalaşdyrmak bilimlerini içine alyp, olara degişli özbaşdak ynanylmak tarapyndan döredilen binalar, şäherde gurulýan aýratyn-aýratyn kompleksleri hem özüne alyp täze topologiýalara geçilýär.

Bu mesele Garaşsyz hem Bitarap Türkmenistanda iň bir zerur iş diýip aýtsak ýalňyşmarys, sebäbi täze durmuşy üçin salynjak jaýlaryň taslamalary milli we sosial – ykdysadyýet şertlerine laýyk boldy ýene-de häzirki zaman binagärlik we şäher gurluşyk usullaryny öz içine almalydyr.

- Tipologiýa degişli umumy düşüňje. Taryhda, sungatda we binagärlikde bolan düşüňjeleriň mazmuny.
- Binagärlikde tipologiýanyň üýtgemegi, onuň ewolýusion taýdan bolup geçen özgerişler.
- Adamzadyň medeniýetinde tipologiýanyň orny.

Binagärlik tipologiýasynyň manysy şeýle düşüňjani aňladýar – umumy binagärlige degişli bolan konstruktiv – tehnologik we kadalaşdyryşy jemleýji tipler, olar bilen baglanşykly bolan binagärligiň we şähergurluşykda obýektleriň hem-de kompleksleriň funksional ulanylyşyny we ekspluatasion ýagdaýlaryna garaşly sepgitleri göz önüne tutýar.

Taryhda tipologiýa köplenç eýýamy görkezýär, sungatda bolsa döredijilik işleriň görüşi (ýagny stillerini) duýdyrýar. Binagärlikde jaýlaryň tipleri we şäherleriň görnüşleri köp asyrlaryň dowamynda saklanyp, täze görnüşleriň döremegine köplenç sebäp bolýar.

Binagärliğin tipologiýasy aýdyşymyz ýaly köp wagtlap saklansada olar taryhy döwürlerde iýtýärler. Täze durmuş, täze düzgün, täze sosial tarapdan gerek bolan binalar, şolaryň guran şäherleri özbaşdak durmuşy jemleýär hem-de olar bilen sebäpli bolan täze binalar ýüze çykýar. Binagärlikde uly döredijilik iş görnüşe girýär.

Ewolýusion diýlende nähili hem täze bina gurma onuň esasynda öňki durmuşda ýüze çykan hem-de bina edilen ymaratlaryň birnäçe desgalary ulanylýar. Bu örän gymmat täze milli döredijilik işlerinde köňäni ýatlap täze döwri gurmak.

Bu ýagdaýda iki zat öňe çykýar durnyklylyk we ýitmeler. Näme galar we näme ýiter.

Hünärmen taýynlamakda ugryň orny.

Binagärleri taýynlamakda “Ýaşayş jaýlary”, “jemgyýetçilik jaýlary” düýpli orny tutýar, bilimde esasy talyplara usullary öwretmekden ybarat bolup her hili şähergurluşykda duş gelýän situasiýalary, taryhy töwerekleri hem-de medeni miraslary göz önünde tutmak. Esasan hem binagärlere gerek – hususy döredijiligini duýdurmak, hünärmen tejribelerini ösdürmek. Ýerli binagärlik mekdebini düzmekde, ol tarapdan talyplaryň aňyna bir-näçe döredijilik ugurlary guýmak iň zerur, möhüm iş.

Ýyllyk taslamanyň:

Birinji bölüm: Ýaşayş jaýlary ikinji bölüm: Jemgyýetçilik jaýlary.

1. Ýaşaaýyş jaýlaryň klassifikasiýasy

Meýilleşdirilýän ýa-da ýaşaaýyş jaýy, kiçi etraby, magistralara ýer bölnen ýa-da jaýlaryň toplumlary – ähli ýerde dynç alyş zolaklary, çagalar we sport meýdançalary, ulag duralgalary we beýleki gerekli elementler bilen doly üpjünçilik bolmaly.

Şu gün ekologiki meseleler hem örän ýiti durýarlar. Olaryň çözüşi tebigy howa maglumatlarynyň, husasanda şemallaryň ugrunyň we relýefiň häsiýetiniň, şeýle hem tebigy baýlyklara bolan goranylşynyň göz önüne tutulmagy talap edýär. Diňe şeýle, seliteb zolaklaryň çäginde howa basseýiniň hapalanmagyny peseltmek ýa-da ähmiýetli mesele bolup durýar. Ýaşaaýyş töwerekde adaty ekologiki ýagdaýyň döredilmeginiň netijesi serişdesi hökminde gurmak üçin dogry saýlanan usullar we ýaş jaýlaryň görnüşleri bolyp çykyş edýär.

Ýaş töweregi onuň ähli derejelerinde taslamasyny geçirip, ilatyň demokratiki gurluşyny durmuşyň we dynç alyş ugrunda adamlaryň talaplaryny aýdyň göz önüne getirmek gerek bolýar. Adam tarapdan döredilen ýaş töwerek adama täsir edýändigini we adamyň ýaşaaýşyny kesgitleýändigini ýatda saklamak gerek bolýar.

Ýaşaaýyş jaýlaryň görnüşleri

Ýaşaaýyş jaýlaryň häzirki görnüşleri dürlüligi bilen tapawutlanýar we çuň taryhy köklerine eýe bolýar. Ol jaýy döretmekde adaty tejribäni we soňky ýyllaryň işlerini öz içine alýar. Ýaşaaýyş jaýy binagärlik tejribäniň in ösen ugry bolanlygy sebäpli, ýaşaaýyş özgermegiň we ösdürmegiň hadysasy üznüksiz bolup geçýär.

“Ýaşaaýyş jaýynyň görnüşi” düşünjesiniň özi eýe boldy. Bu ýaşaaýyş jaýlaryň dürli görnüşli toparlara bölünmeginde öz beýany tapdy. Ýaş jaýlaryň görnüşlerini saýlamak üçin esas hökminde jaýlaryň dürli häsiýetleri bolup hyzmat edýärler. Ýöne jaýyň görnüşini kesgitlemekde in durumly we ýaýran häsiýetleri hökminde aşakdakylar çykyş edýärler: gatlylygy, ýaşaaýyş böleklere barmagyny üpjün edýän kommunikasiýalaryň görnüşleri we ýeriň derejesi bilen baglylygy (koridorlar, galareýalar, basgançaklar we liftiler).

Bu ýerden jaýlaryň umumy görnüşleri boýunça bölünilşi döreýär. Ol shema görnüşinde 3-nji suratda berlen. Gatlylygy barada aýdylanda onda iki uly topar saýlaýarlar: liftsiz (1-5 gatly) we liftli (6-16) gatly we ýokary) ýaşaaýyş jaýlar. Bu iri toparlaryň içinde, basgançaklaryň gurluşy, lifleriň sany we beýleki häsiýetnamalar bilen tapawutlanýar.

Jaýdan daşarky kommunikasiýalaryň görnüşine baglylykda ýaşaaýyş jaýlar howluly (1-2 gatly) we baglanan (1-4 gatly) seksiyaly, koridorly, galareýaly we dürli gatly garyşyk gurluşly (3-5, 6-9, 9-16 we ýokary) görnüşlere bölünýärler.

Gatlar boýunça kabul edilen bölünüşik tötän däl. Ol ýaşaaýyş şertleri göz önüne tutup jaýlaryň agzalan toparlarynyň her birinde amatly boljak gatlaryň sanyny kesgitleýär. Hususanda 2 gatdan ýokary bolan howluly jaý niýetlenişi

boýnça amatsyz bolýar, onuň gurluş esasy bolsa başga görnüşli jaýlaryndan ähmiýeti tapawutlanýar. Eger-de gatlaryň sany jaýda 5 uly bolsa, onda liftler gerek bolýarlar: 9 gata çenli – biri: 10-16 çenli iki.

Toparlaryň çäkleri şeýle hem jaýdan daşky merdiwanlar belgilenen görnüşine bagly bolýarlar: 9 gatdan ýokary bolan jaýlarda merdiwanlar tússelemýän bolmaly. 16 gatdan ýokary bolan jaýlara durumlylygy we berkligi boýunça goşmaça gurluş talaplary bildirýärler.

Ýurduň tejribesinde ykdysady alamatlaryň täsirinde her bir toparyň gatlylygynyň ýokary çägi göz önüne tutulýar, şeýle liftsiz jaýlaryň toparynda ortagatly jaýlarda 5-gatlylar öňde bolýarlar düzgünler boýunça rugsat berilýän ýöne kän bir amatsyz. Liftli jaýlaryň 1-nji toparynda (köpgatly 6-9) köp ýaýran 9 gatlylar, sebäbi olarda lift maksimal ulanylýar we ş.m.

Daşary ýurtda bular ýaly ugurlar ullanmaýarlar, şonuň üçin ýaşaýyş jaýyň gurulmanyň gatlylygy has dürli bolýar.

Her bir ýaşaýyş jaýy birnäçe alamatlara eýe bolýar, bular dürli gatnaşyklarda duş gelip bilýärler. Görkezilen alamatlara ýene-de göwrüm meýilleşdirme çözülişini aýratynyklary, belli bir ulgama degişlilik goşulyp bilerler. Has anyk bu soraglara aýratyn bölümlerde seredeliň.

Seksiýaly öý üçin merdiwanlar daşynda birnäçe öýleriň birleşmegi bolýar. Şolar ýaly düwüniň esasynda döreýän göwrüm – meýilleşdirme elementi seksiýa diýip atlandyrylýar. Birnäçe seksiýalaryň birleşmeginde köpseksiýaly jaý bolýar. Onuň bilen birlikde gurluşykda ýene-de bir seksiýaly (nokatly ýa minara görnüşli) aýlar hem ulanylýar.

Seksiýa görnüşli ýaşaýyş jaýlar, meýilleşdirme gurluşlara, gowy tehnikykdysady görkezijilere laýyklykda in ýaýran bolýarlar.

Koridorly jaýlarda öýlere koridorlaryň üsti bilen baryp bolýar. Ol merdiwanlara we liftlere eltýär. Koridoryň ugrundaky jaýlaryň sany dürli bolup biler, onuň üçin merdiwanlaryň arasynda diňe normativ aralyklary göz önünde tutmak gerek. Şolar ýaly jaýlaryň gatlylygy dürli bolup biler (3-den we ondan ýokary).

Koridorly jaý şäherlerde senagat önümçiligiň ýaýran döwründe ähmiýetli boldy, haçanda işçiler üçin köpsanly arzan jaýlar gurup başladylar. Hakykatda, koridoryň gatlaryň ýerleşmeginde ähli jaýlar birugurly bolýarlar, howany bir tarap ýelejiredip bolýar.

Soňra koridory öý özgerildi, hususanda Le Korbýuzýeniň taslamalarynda, ol jaýlary iki derejede gurmagyň we koridorlary bir gatdan ýerleşdirmegini pikirini ösdürdi. Ýöne koridorly öýler giňden ýaýramady.

Koridor ulgamly myhmanhanarda we umumy ýaşaýyş jaýlarynda esasy bolýar. Galereýaly öý kommunikasiýasy gurluşy boýunça koridora meňzeş.

Olaryň tapawudy – galereýa jaýyň uzyn daş tarapynda ýerleşýär, açyk we hakyky ýagtylyga eýe bolýar. Galereýanyň üsti bilen öýleryň howa çalşygyny üpjün etmek bolýar.

Galereýaly öýüň ýetmezçiligi – binanyň ini we onyň ýylylyk – tehniki häsiýetini peseldýär. Onuň bilen baglylykda şonuň ýaýramagynyň esasy zolagy hökminde ýyly howaly jaýlar bolup çykyş edýärler.

Jaý gurluşygynda kommunikasiýa üpjünçiligiň garyşyk görnüşlerini ulanýarlar, bu koridor – seksiyaly, galereýa – seksiyaly we beýleki ulgamlaryň döremegine getirýär.

Howluly görnüşdäki jaý oba ýerlerinde we kiçi şäherlerde gurmaga niýetlenen. Oňa bolan girelge ýeriň derejesinden gurnalýar, bu ýer bölegi bilen hojalyk jaýlaryň arasyndaky gerekli baglanşygy üpjün edýär. Ýer böleginiň ululygy 600-1200m² ol bir maşgala tarapyndan ösen hojalygy ýöretmek üçin niýetlenen.

Baglanan öýde her bir jaý, öňki ýagdaýdaky ýaly, ýeriň derejesinden aýratyn girelge eýe bolýar. Howluly öýden tapawutlylykda baglanan öý 4 gata çenli özünde jemläp biler, eger-de onda bir-biriniň üstünde ýerleşen iki derejeli jaýlar ýerleşýän bolsalar. Ýokary jaýalara girelge daşky basgançaklar bilen üpjün edilýär. 150-200 m² çenli jaýlaryň ýanyndaky bölekleriň kiçelmegi bilen dykzlygyna eýe bolýarlar we şäher gurluşygyna degişli bolýarlar.

Köpwezipeli ýaşaýyş jaýlar üçin başga niýetdäki jaýlaryň girizilmegi ýa-da goşmaça gurulmagy häsiýetli bolýar. Şolar ýaly görnüşli jaýlar dürli gatly jaýy şäher we oba gurulmada birnäçe taryhy meňzeşliklere eýe bolýar. Gadyndan biziň wagtymyza çenli jaý etdi, onda 1-nji gatyny şonda jaýy tutýar. Bu baglaşdyrmak usuly orta asyrlarda we ondan soň ulanýardy. XIX asyrdan dukanlar üçin köpgatly ýaşaýyş jaýlaryň birinji gatly berilip başladylar. Ýaşaýyş jaýlar bilen ýana-de ussahanalary restoranlary we başga iýmit kärhalary birleşdirýärdiler.

Häzirkizaman şäher gurulmasynda bir jaýyň içinde ýaş jaýyň jemgyýetçilik edaralary bilen dürli birleşmelere duşmak bolýar. Köpwezipeli jaýlaryň meýilleşdirme gurluşy dürli boldy. Hyzmat edilşi şeýle hem köpwezipeli ýaşaýyş toplumlar taslanýarlar we gurulýarlar.

Ýöriteleşdirilen jaý öz niýetnilşi boýunça dürli bolýar. Muňa degişli bolýarlar ýaşy ulular üçin jaýlar, ol ýerde durmuş we lukmançylyk hyzmatynyň gurluşy ösen bolýar: wagtlaýyn ýaşaýyş üçin jaý; internatlar. Soňky ýyllarda ýaş maşgalalar üçin niýetlenen köpçilikleýin jaýyň täze görnüşi hem belenildi.

Ýörite jaýyň taslamasy degişli düzgünlere görä ýerine ýetirilýär.

Netijede bellemek bolýar, şu gün şäher we oba jaýy bilen gurnamak we amatlyklar boýunça tapawut ýitip gidýär. Ýöne gurulma jaýlaryň dürli görnüşleri bolup ýöredilýär. Obada jaýyň görnüşleri bilen hususy howluly öý çykyş edýär. Şäherlerde jaýlaryň dürli görnüşlerini dikeldýärler, howlulardan başga, bular öz manysyny kiçi ilatly ýerlerde galdyrýarlar.

Ýaşaýyş guramaň görnüşleri

Ýaşaýyş gurulma dürli tebigy – howa we şähergurluşygyň şertlerinde taslanýarlar we amala aşyrylýar we bu hem onuň giňişlik guramaçylygynda ýüze çykýar. Gurulmanyň birnäçe esasy görnüşleri saýlamak bolýar, bular döreýän

giňişlikleriň häsiýeti we meýilnama suraty boýunça saýlamak bolýar. Olar dürli ilatly ýerler üçin taslama tejribesinde duş gelyärler iri şäherden oba çenli.

Perimetrli gurulma dürli görnüşdäki uzaldylan ýaşaýyş jaýlardan düzülýär: köpseksiýaly, koridorly, galereýaly, baglanan. Onuň üçin jaýlaryň toparynda howluly giňişligiň döremegi häsiýetli bolýar. Howlynyň minimal ölçeglerini jaýlaryň arasyndaky göz önüne tutlmagy bilen belleýärler (SNI,P 2:07.01-89). Ýöne perimetri gurluş ähmiýetli ölçegdäki ýer bölegini hem öz içine alyp biler.

Perimetrli gurluşyň önýanyndaky ädimi – adaty şäher kwartaly, ol ähli taryhy şäherleriň meýilleşdirme gurluşyny kesgitleýä XIX – XX asyryň ahyrynda we ondan soň kwartal meýilleşdirilşi we onuň bilen döreýän köçeleriň tutuş frontal gurulmasy (köçeler – koridorlar) täze şähergurluşyk ugurlarda gödek gürrüňlere eýe boldular. Ýöne 70-nji ýyllarda ýaşaýyş kwartal, taryhy meňzeşliklerden has erkin, awadanlaşdyrylan, şähergurluşyk meýilnamalaryň elementi boldy. Adaty köçe hem ýene dikeldilýär.

Hatarlaýyn gurulma täze gurluşyk kwartallaryna täzelik hökmünde döredi we uzak wagtlap häzirkizaman şähergurluşygyň nyşany boldy, onuň düzgünleri.

Sowet şäherinde ol 20-nji ýyllardan ýaýradý we şu wagta çenli ulanylýar. Hatarlaýyn gurulma perimetrli gurulmadan tapawutlylykda howa çalşygy üçin açyk, gök ekilmeler bilen awadanlaşdyrylan. Ýöne jaýlaryň esasy köçelere burçy bilen ýerleşýändigini sebäpli, ulag şertlerden ýerleriň goranylyşy ýeterlik bolmaýar. Hatarlaýyn gurulmanyň köpçilikleýin ulanylmagy şäherleriň hususy görkminiň ýitirenliginiň bir sebäbi boldy. Häzirki wagtda hatarlaýyn gurulma ähmiýetli dykyzlanýar, has ýapyk meýilleşdirme döremelere özgerýär. Onuň döremeginde, öňki ýagdaýdaky ýaly dürli görnüşli jaýlar gatnaşýarlar.

Toparlaýyn gurulma ýurdyň tejribesinde 70-nji ýyllarda döredi, kiçi etraply ýerleriň irilenen döwründe, haçanda perimetrli gurulma gerekli dykyzlygy berip bilmeýän döwründe. Şol usulda uzaldylan ýaş jaýlar dürli geometriki şekiller görnüşinde toparlanýarlar, dürli görnüşli we çuňlukly howlulary döredýärler. Bular ýaly toparlar, meňzeş ýa-da bir-birinden tapawutlanýan, kiçi etraplaryň gyzyl çyzyklary boýunça çykyş edýärler.

“Torly” gurulma dürli nagyşdaky geometriki torunda jemlenýär (gönüburçly, üçburçly, köpburçly). Onuň döremegi üçin dürli görnüşdäki köp öýli ýaşaýyş jaýlary ulanylýarlar. Içki howlular jaýlaryň topary üçin rekreasiýa hökmünde çykyş etdiler.

“Haly ýaly” gurnama içki howluly 1-2 gatly blok-jaýlar dogry geometriki görnüşde eýe bolanda (mysal üçin “Tor” şekilli blok-jaýlar) “halyly” gurnama “toryny” aňladýar.

Ýöne “halyly” gurulma öz ähmiýetli alamatyny galdyryr- içki howly bir öýe degişli bolýar. Tejribede çylşyrymly blok –jaýlaryň ulanylyşynyň birnäçe mysallaryny tapmak bolýar, bu planyň şekilini berk geometriklikden boşadýar we oňa has köp erkinligi we nepisligi berýär.

Görnüş boýunça tapawutlanýan gurulmanyň görnüşleri şulardan ybarat.

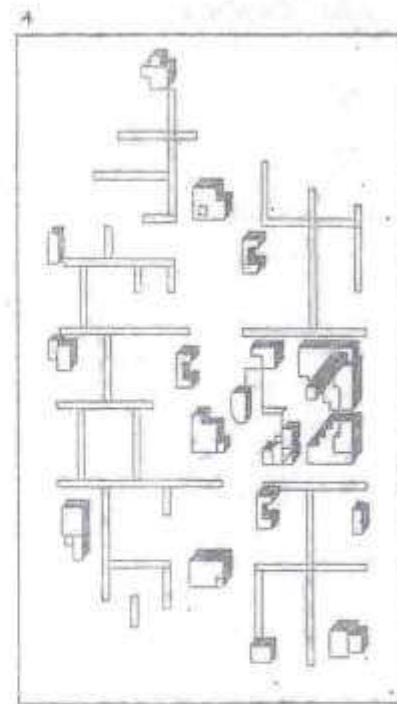
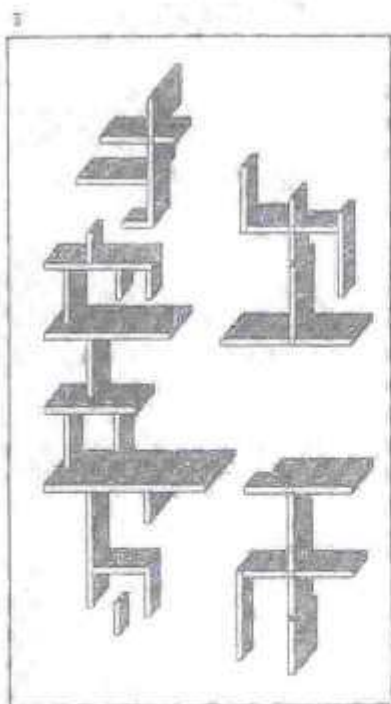
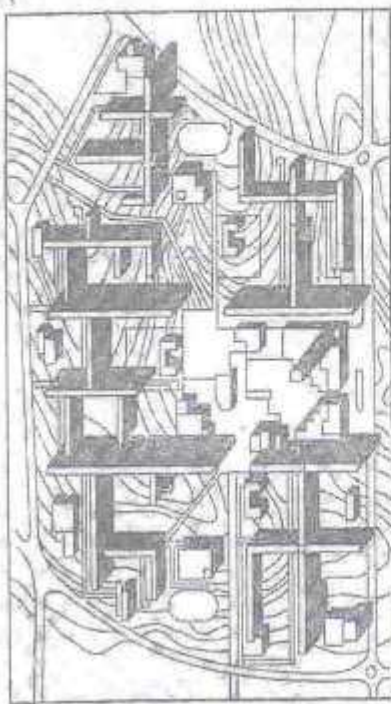

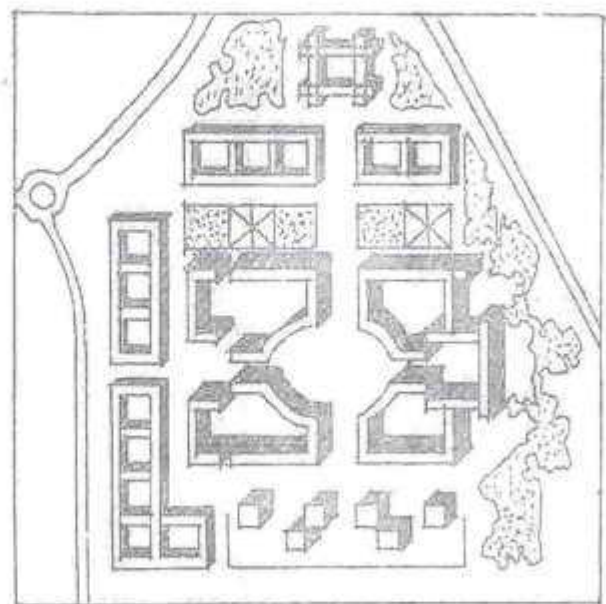
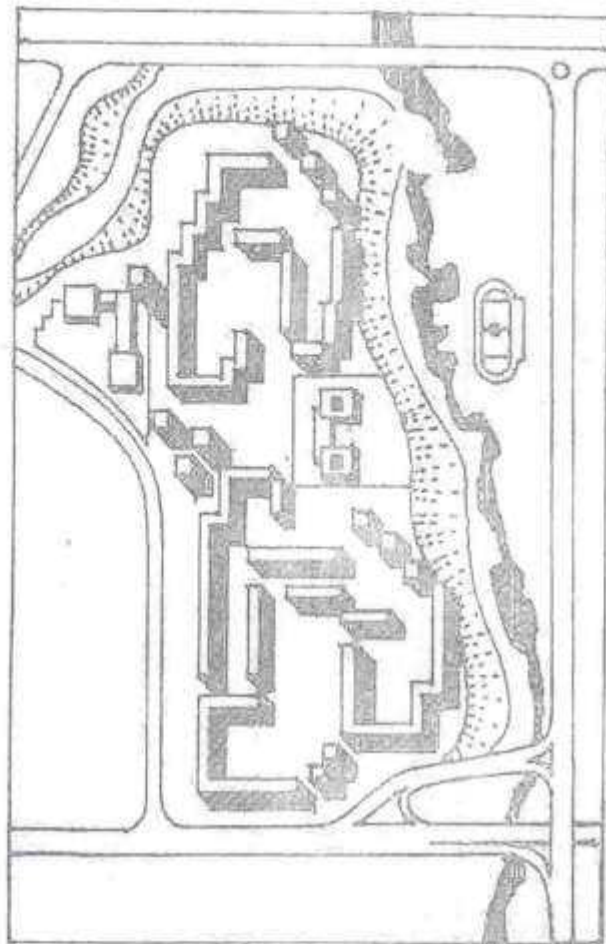

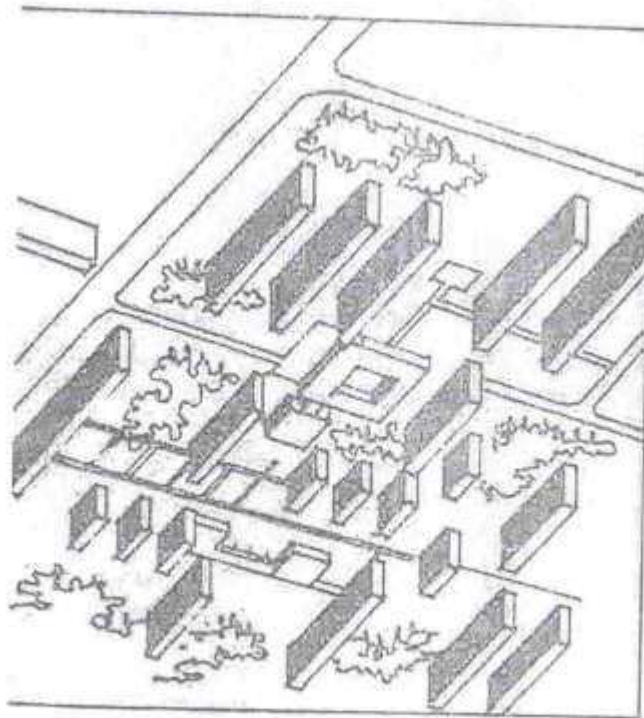
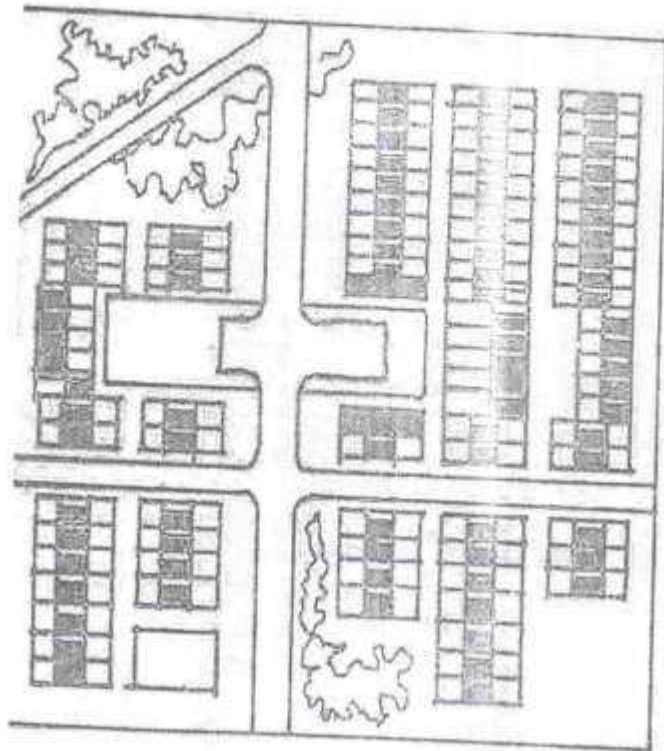

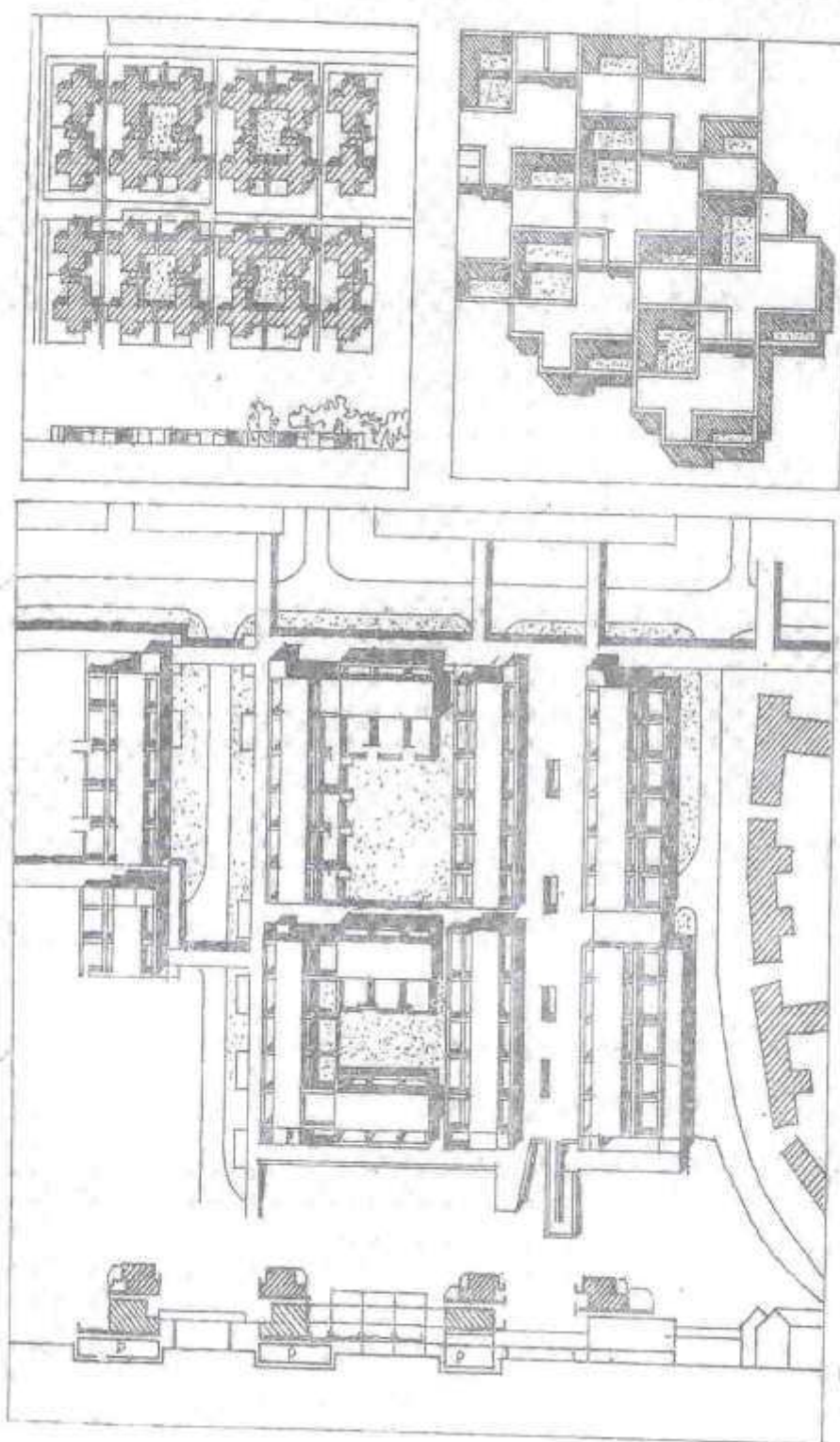

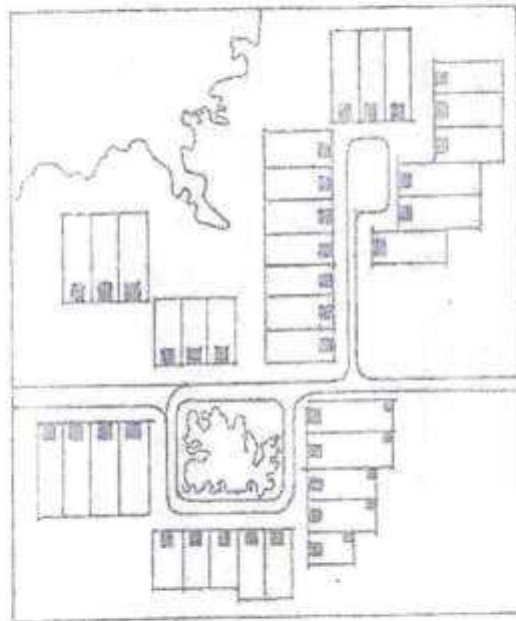
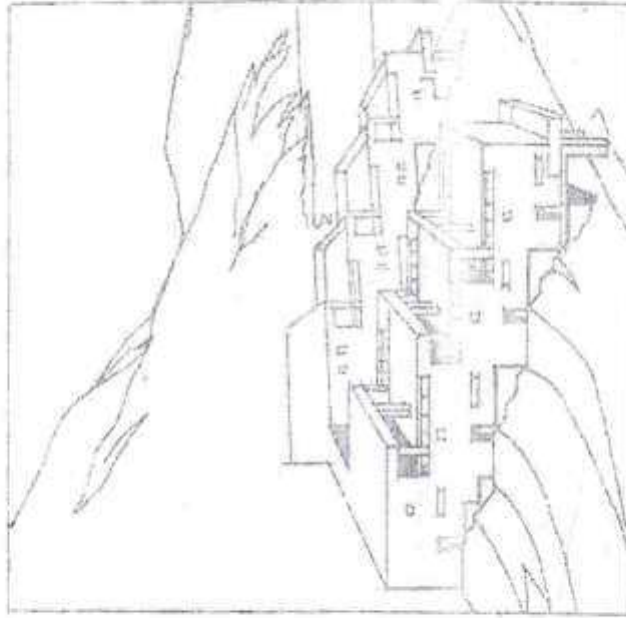

2. Ýaşayyş jaý taslamasynyň esaslary

Ýaşayyş jaý – öý (aýratyn hususy jaý) – ýaşayyş töwerek. Olar hakda gysgaça düşündiriş. Ýaşayyş jaýlarynyň taslamasyny düzmäge degişli bolan sebäpler (faktorlar): Sosial tarapdan bolan talaplar; halkyň demografiýasy we jaýlaryň tipleri; tebigy klimat şertleri we olaryň binagärlik – meilleşdiriş usullaryna täsirleri; şähergurluşyk ýagdaýlary we jaýlaryň etažlaryny subut etme; ýaşayyş jaýlary inžener desgalary bilen üpjün etmek; yksadiýet talaplar; ýaşayyş jaý estetikasi.

Ýaşayyş jaýlaryň esasy bölekleri we olaryň kadalary. Umumy meýilleşdiriş teklipler: Jaýlary ýelejiretmek; açyk (ýarymaçyk) eýwanly jaýlar; howlyly jaýlar; gün şöhle ýagtylygyny ullanma, olardan gorama ýagdaýlary we kadalary.

Otaglaryň klassifikasiýalary, bir deňlikde, ýa-da iki gat kwartiraly jaýlar.

Binagärlik döredijiliginde bilim we ylym adamyň durmuş töwregini gurnamakda, ýurdumyzyň görkani şekillendirmede, durnukly medeni we maddy miraslary düzmekde iň wajyp esasydyr. Bu pikir Ruhnamada beýan edilýär, ýagny: “Ruh adamyň kellesinde mesgen tutanda, ylym we dünýägaraýyş; ruh adamyň ýüreginde ornaşanda bolsa, sungat kemala gelýär”. Bu düýpli düşüňjeler binagärlik bilimiň we ylymyň maýasy hökmünde talyplara - gelejekki binagärlere öwredilmelidir we esasy talaplar hökmünde okuw kämilligine girizilmelidir. Milli duýgylary talyplara guýmak üçin: Türkmenistanyň taryhyny, milli mirasyny, sungatyny, gurluşyk döp-dessurlaryny we dünýä binagärligiň häzirki zaman ugurlaryna nukdaýnazar salmany.

Ruhnamada milli binagärlik mekdebini guramagada ugur görkezýär. “Adamyň esasy synasy-göwresi, ýüregi hem akylydyr. Göwresi-maddy medeniýeti; ýüregi, dili, sazy; akyly bolsa-milletiň pelsepesidir hem aňyýetidir”. Bu düýpli düşüňjeler binagärlik taslamasynyň esaslary bolýarlar. Maddy medeniýeti, şekillendiriş medeniýeti we ruhy medeniýeti.

Maddy medeniýeti adamlaryň tebigat, ýaşayan tebigi ginişligi bilen arabaglanyşygynyň täsin aýratynlyklaryny aňladýar. Ýagny Türkmenistanyň tebigi landşaftlary, klimaty, ekologiki şertleri gurluşyk döp-dessurlarynyň sebäpleri bolup milli-medeni miraslar döredilipdir. Binagärlik kafedranynyň talyplary Türkmenistanyň binagärlik klimatologiyasyny, ekologiyasyny taslamada doly ulanmany bilmelidirler we öwrenmelidirler Binagärlik biliminiň özeni: Türkmen hemişe tebigatyň goýnunda, öz ruhy hem maddy medeniýetiniň jümmüşinde ýaşapdyr Milletimiz öz ýaşayşyny tebigata garşylyk görkezmek, onyň garşysyna çykmak usulynda däl-de, tebigat bilen sazlaşyk esasynda gurnapdyr” .

Şekillendiriş medeniýetinde binagärlik iň uly şaha we oňa elmydama ýokary dereje hökmünde garalypdyr. Biziň dünýä belli miraslarymyza çeperçilikde, hemme taraplaýyn sazlaşyklylygyna, geometriki usullarynda, şähergurluşyk kompozisiýasynda bellenilýär. Olary düýpli bilmek, öwrenmek talyplaryň esasy borjydyr.

Binagärlik sungaty çylşyrymly kär hem-de hünärmenleri taýynlamak üçin köp wagty talap edýär. Talyplara hünärmen usullaryny öwretmek we görkezmek,

binalaryň esasy görnüşlerinden taslama işlerini geçirmek; şahergurluşyk – meýilnamalaşdyryş işleriniň esaslary, abadançylyk we inženerçilik infrastrukturalaryny aňlamak; binagärliğin we şahergurluşygyň taryhyny we nazaryýetini bilmek we köp-köp başgalar. Binagärlik – adamyň dünýäsi, öýi görnüşi, onyň ýaşaýyşy, işi, hasiýeti, ýurdyň ýüzi, hem-de keşbi.

Eger-de lukmançylyk adamyň süňňüni bejerýän bolsa, binagärçilik-milletiň ruhyny, onuň durmuş guramasyny, görkünü, guwanjyny, kuwwatyny, buýsanmasyny döredýän sungatdyr.

- Ýaşayyş jaýlaryň görnüşleri
- Ýaşayyş jaý toplumlarynyň gurnalyşy
- Binagärlik taýdan kompozision çözgütleri

Taslama usullary: taslamadan öňki geçirmeli subutlar. Taslamalara kompleksleýin garaýyş. Kompýuteri ulanma okuw eksperimental taslamalar .

Öý we onuň bölekleri (elementleri). Umumy teklipler. Öý esasy otaglarynyň funksional – giňişlikleriniň zonalary. Öýleriň tipleri we olaryň ýaşayyş jaý tipi bilen bolan funksional – meýilleşdiriş sepleşiklikleri. Öýleriň binagärlik – giňişlik düzümi, edil irki görnüşin esasy.

Mellekli jaýlar we olaryň meýilleşdiriş usullary, kadalary. Köp blokly jaýlar. Mellek ýeriň meýilnamasy we onda goýulýan gurulma.

Köp öýli liftsiz jaýlar. Seksiýaly jaýlar, koridorly we galereýaly jaýlar. Şahergurluşyk, sosial we demografiki şertleri. Ýaşayyş töweregiň ekologiýasy. Güneşleme, insolyasiýa ýelejireme we otagl pis sesden gorama. Merdiwanly liftli bölek we olary ýangyndan gorama düzgünleri. Köp gatly jaýlaryň tipleri – köp seksiyaly, bir seksiyaly, koridorly we koridorly – seksiyaly jaýlar. Galereýaly jaýlar.

Köp funksiýaly jaýlar.

Köpgatly jaýlaryň binagärliги. Tipologiýa aýratynlyklary elmydama jaýyň funksional strukturasyny bilen sepleşiklidir. Konstruksiýa we binagärlik kompozisiýasynyň aýratynlyklary. Dekorativ bezeg tärleri we serişdeleri.

Köp funksiýaly ýaşayyş kompleksler. Sosial tarapdan döreýän şertler we köp funksiýaly kompleksleriň emele gelmegi. Açyk sistemaly kompleksler “Ýapyk” we “Ýarymýapykly” kompleksleriň hyzmat ulgamlary.

Ýaşayyş töweregi taslama obýekti hökmünde

Real we gelejekki taslamada, nazaryýetde we gurluşykda bu düşüňjeleri tassyklamak ýaşayyş jaýyň in täze taryhynyň döremeginiň özboluşly aýratynlygydyr. Baryp 1920-nji ýyllarda-da binagärleriň köpüsi ýaşayyş jaý taslamasynyň çäklerini mebel we abzallary görkezmeklige çenli giňeltmäge çalyşypdyrlar. Şol we ondan giçki döwrüň birnäçe taslamalaryndan belli bolşy ýaly ýaşayyş jaýynda we çäklerinden daşarda durmuş hojalyk hyzmatlary, şahsy (maşgala) we jemgiýetçilik döredijiliginiň zonalary görkezilipdir. Şahergurluşyk aspektinde hem ýaşayyş jaý meselesi has giň düşüňjä eýe bolýar. 1960-1970-nji

ýyllarda bolsa, bu ulgamyň takyk aňlatmasy bolan ýaşaýyş töwerek düşüňjesi giň gerime eýe bolýar.

Ýaşaýyş töweregi taslanylanda ol ýeriň ilatynyň durmuş aýratynlyklaryny, adamlaryň hojalyk we gündelik hajatlaryny doly hem takyk göz önünde tutmak zerurdyr. Adam tarapyndan döredilen ýaşaýyş töweregiň özi adama täsir edýändigini we köp babatda onuň durmuş aýratynlyklaryny anyklanýandygyny ýatda saklamak gerek.

Ýaşaýyş jaýlaryň tipologiki esasy

Häzirki zaman ýaşaýyş jaý tipologiýasy dürli görnüşliligi bilen hem-de taryhy kökleriň çuňlygy bilen tapawutlanýar. Ol ýaşaýyş jaýy döretmekde döp bolup gelýän tejribäni we soňky ýyllarda edilen işleri öz içine alýar. Binagärlik tejribesinde ýaşaýyş jaý gurluşygy iň bir ösýän ugurlaryň biri bolany sebäpli ýaşaýyş jaýy üznüksiz kämilleşýär we görnüşi özgerýär. “Ýaşaýyş jaýynyň görnüşi” düşüňjesi giň mana eýe boldy. Jaýyň görnüşi onuň gat sanyna, ýaşaýyş öýjüğine barmagy üpjün edýän kommunikasiýanyň görnüşine, ýer derejesi bilen baglylygyna (koridorlar, galereýalar hem-de basgançaklar, liftler) laýyklykda kesgitlenilýär.

Gat sanyna degişlilikde iki sany uly topara bölünýär: liftsyz (6-16 gatly we ondan hem ýokary) ýaşaýyş jaýlary.

Öýden daşary kommunikasiýalaryň görnüşine görä dar mellekli (bir, iki gatly), seplesikli (blokirowannyýe; bir, dört gatly), seksion koridor, galereýa we dürli gatly gataşyk strukturaly ýaşaýyş jaýlaryna bölünýär.

Seksion jaýlaryna her gatda merdiwanyň daşynda (3-5 gatly) ýa-da lift düwüniniň daşynda (5 gatdan ýokary) birnäçe öýleriň ýerleşmegi häsiýetlidir. Birnäçe seksiyalaryň birikmegi netijesinde köp seksiyaly jaý emele gelýär.

Koridor görnüşli jaýlarda öýlere barmaklyk basgançaga ýa-da liftde eltýän koridorlar arkaly üpjün edilýär (3 we ondan köp gatly). Koridoryň ugryndaky öýleriň sany dürli bolmagy mümkin, emma basgançaklaryň arasyndaky daşlygy normatiwlere laýyklykda saklamak zerur.

Myhmanhanalarda we umumy ýaşaýyş jaýlarynda meýilnamalaşdyrylýşyň koridor ulgamy esasy ulgam bolup durýar.

Galereýa görnüşli jaý kommunikasiýa strukturasy boýunça koridor görnüşlä meňzeş. Olaryň tapawudy, galereýa jaýyň uzynlygyna ýerleşip ol ýerden tebigy ýagtylyk düşýär. Olar esasan maýyl klimatly ýerlerde ulanylýar.

Mellekli jaýlar obalaryň we şäherçeleriň gurluşygynda ulanylýar. Onuň girelgesi ýeriň derejesinde gurnalýar, bu bolsa howly bilen we howlyda ýerleşýän hojalyk jaýlary bilen baglansygy üpjün edýär.

Seplesikli jaýlaryň girelgesi hem mellekli jaýlardaky ýaly ýer derejesinde. Mellekli jaýlardan tapawutlylykda olar dört gata çenli bolup bilýärler, ýokary gatlara barmak üçin daşyndan basgançak goýulan. Seplesikli jaýlaryň syklygynyň ýokary bolmagy olary şähergurluşygynda hem ulanmaklyga mümkinçilik berýär.

Köp funksiýaly ýaşaýyş jaýlaryna ýaşaýyş gatlary bilen başga edaralaryň sazlaşygy häsiýetlidir. Bu jaýlaryň gat sany islendik bolup biler.

Häzirki zaman şähergurluşygynda bir jaýyň strukturasynda ýaşaýyş jaýynyň we jemgiýetçilik jaýynyň islendik sazlaşygyna duş gelmek bolýar.

Ýöriteleşdirilen jaýlar öz niýetlenen ýerleri boýunça dürli-dürli bolýarlar. Bulara hojalyk we medesina strukturasy ösen garrylar öýi, wagytlaýyn ýaşaýyş jaýlary (umumy ýaşaýyş jaýy myhmanhana görnüşdäki jaýlar), internatlar degişli.

Ýöriteleşdirilen jaýlaryň taslamasy ýörite normalar we düzgünler bilen alyp barylýar.

Ýaşaýyş töweregi gurnama

Ýaşaýyş töweregiň taslamasy dürli tebigy-klimatiki we şähergurluşyk şertlerinde ýerine ýetirilýär. Döredýän giňişliginiň we meýilnamasynyň görnüşiniň häsiýetine görä ýaşaýyş töweregiň birnäçe görnüşleri bar.

Perimetral gurnama – islendik görnüşli jaýlaryň uzynlygyna ýerleşdirilmegi: köp sepleşikli jaýlar. Ýapyk ýa-da bir bölegi açyk howlynyň bolmagy oňa mahsus bolan häsiýetidir.

Setirleýin gurluşyk köp wagtyň dowamynda döwrebap şähergurluşygyň simwoly hasaplandy. Setirleýin gurluşygyň perimetral gurluşykdan tapawudy, ol ýeriň territoriýasy aerasiýa üçin açyk bolýar we ekinleri köp bolýar. Onuň gurluşy hem dürli görnüşli jaýlardan düzülip biler.

Toparlaýyn gurluşyk 70-nji ýyllarda, mikroraýonlaryň territoriýasynyň ulaldylýan döwründe döreýär. Sebäbi perimetral gurluşyk gerek bolan syklygy üpjün edip bilmeýär. Bu usulda ýaşaýyş jaýlary topar-topar bolup, dürli geometriki şekilleri emele getirýär. Esasan bir seksiyaly köp gatly jaýlar ulanylýar.



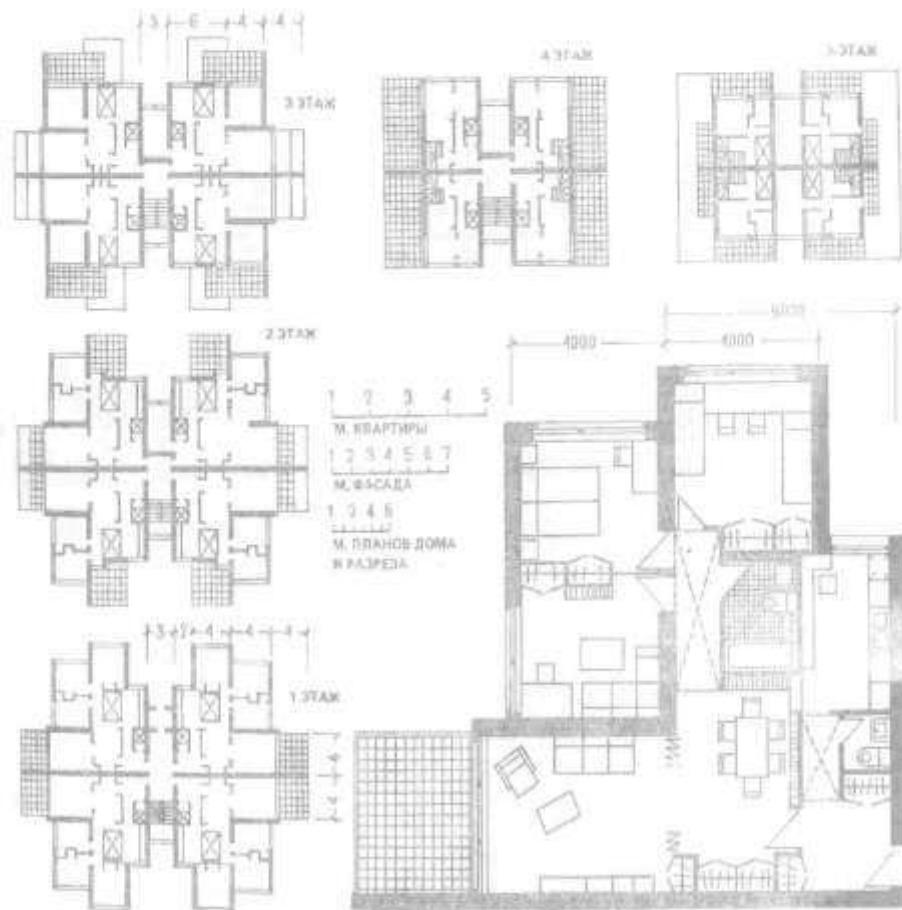
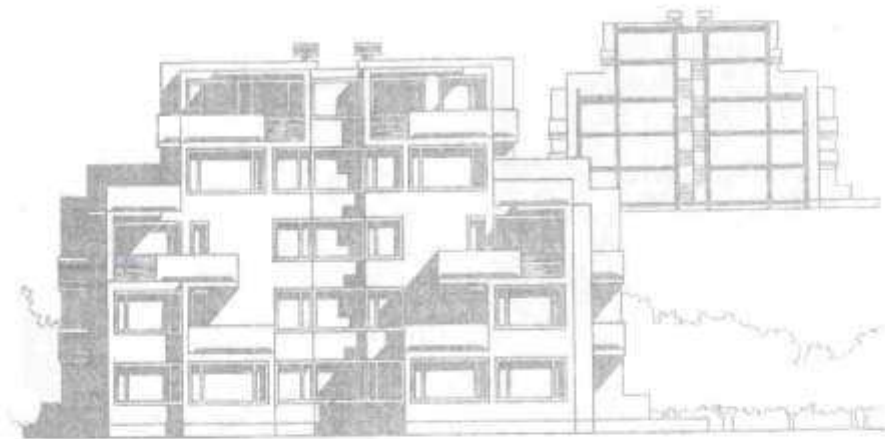

Tor görnüşli gurnama dürli şekilli geometriki toruň üstünde ýerleşdirilýär (gönüburçly, üçburçly, köp burçly). Olaryň gurluşy üçin birden dört gata çenli bolan ýaşaýyş jaýlar ulanylýar. Olar sepleşikli, seksion, koridor, galereýa ýa-da garyşyk görnüşli bolup bilerler.

Haly görnüşli gurnama içki howluly bir-iki gatly sepleşik öýlerden düzülen. Sepleşikli öýler dogry geometriki formada bolsalar (meselem g), onda haly görnüşli gurluşyk tor görnüşli gurluşygy ýa-da salýar.

Emma haly görnüşli gurluşyk mydama özüne mahsus bolan häsiýetini saklaýar – içki howly diňe bir öýe degişli.

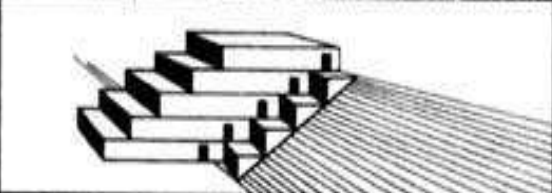
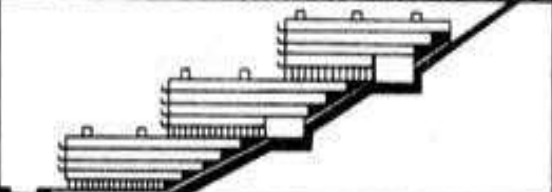

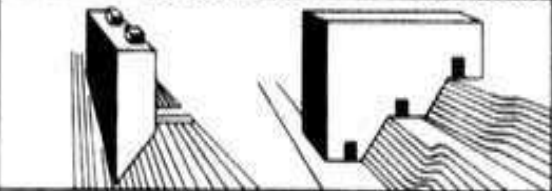
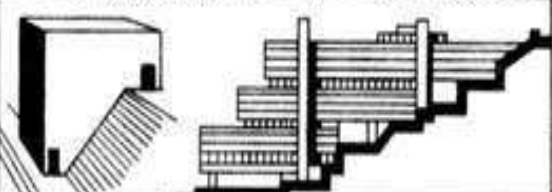
Ö

СТУПЕНЧАТЫЕ ДОМА	КАСКАДНЫЕ	СЕКЦИОННЫЕ		НЕ БОЛЕЕ 40 %
		КОРИДОРНЫЕ (ГАЛЕРЕЙНЫЕ)		НЕ МЕНЕЕ 25 %
		КОРИДОРНО-СЕКЦИОННЫЕ (ГАЛЕРЕЙНО-СЕКЦИОННЫЕ)		НЕ БОЛЕЕ 45 %
	ТЕРРАСНЫЕ	СЕКЦИОННЫЕ КОРИДОРНЫЕ		НЕ МЕНЕЕ 25 %
ДОМА ПЕРЕМЕННОЙ ЭТАЖНОСТИ	СЕКЦИОННЫЕ	СЕКЦИОННЫЕ		НЕ БОЛЕЕ 30 % НЕ МЕНЕЕ 60 %
		КОРИДОРНО-СЕКЦИОННЫЕ (ГАЛЕРЕЙНО-СЕКЦИОННЫЕ)		НЕ БОЛЕЕ 45 % НЕ МЕНЕЕ 20 %
	ДОМА НА ОПОРАХ	КОРИДОРНЫЕ БАШЕННЫЕ		НА ЛЮБЫХ СКЛОНАХ

Ýapgytda jaý gurma usullary

Ýaşayyş jaýlaryň taslamasyna täsir edýän faktorlar

- Ýaşayyş jaýa sosial teklipler.
- Ilatyň demografiýasy.
- Tebigi-klimat we estetika şertleri.

Ýaşayyş jaýlaryň umumy sosial funksiýalary: ýaşayanlaryň saglygyny saklama (sanitar-gigiýena şertleri), maşgalalary berkitme (otaglaryň meýilnamalarynda dörediljek şertler), maşgalanyň ösmegine tekkeleme (maşgala çaga sany, maşgala görnüşleri we başgalar), işden daşky wagtlary gurama ussatçylygy ösdürme (öýde her dürli işler bilen meşgullanma), çagalary terbiýelemek, dynç almak üçin şertler.

Ýaşayyş jaý standarty-ýaşayyş jaý bilen üpjünleýji normalary- bir adama gelýan iňedördül metr (m^2) : 1980-nji ýyllarda- $9m^2$ ýaşayyş jaýyň meýdany; 1991ý. soň – 1 adama umumy meýdanyň möçberi- $25m^2$.

Ilatyň demografiýasy.

Maşgala sany (şäherde)
tablisa

Maşgala sany, adam	1	2	3	4	5	6 we uly	bellik
Umumy maşgalalar jeminiň sanynda, göterim (%)	8	18	25	30	14	5	

Halkyň demografiki sanlary şäherde we oba ýerlerinde tapawutly, şonuň üçin hem ýaşayyş jaýlaryň taslamasy biri-birinden köp aýratynlyklydyr.

Ýaşayyş jaýlaryň estetikasý

Bu örän çylşyrymly mesele, sebäbi binagärlik guramaly töwerek adamyň emosiýasyna, aňyna we hereketine täsir edýär. Ýene-de estetiki täsirler- şahsyýetiň sosial taraplarynyň ösmeginde iň möhüm şertleriň esaslarynyň biri bolup, ony-da binagärlik ýerine ýetirýär.

Türkmenistanyň häzirki zaman binagärçiliginde her bir jaýlaryň meýilnamasy, olaryň ön görnüşleri milli durmuşy häsiýetlendirmelidir, ýerli ruha uýmaly we sypatlandyrmaly hem-de özbaşdaklyk duýgylaryny döretmek iň wajyp mesele. Jaýlaryň binagärlik görkinde – bu türkmen binasy diýmek pikiri döretmek – gelejekki binagärlere şu günden guýup başlamaly. Binagärlik bölekler, bezegçilik nagyşlar (nagyşbent işleri), biziň könedan gelýan miraslaryzdan hem ugur alyp, olary edil genetiki kodlar hökmünde öwrenmeli hem-de ulanmaly.

Türkmenistanyň ýaşayş jaýlarynda elmydama gadymy milli we taryhy düýpleriň barlygyny biziň myraslarymyz we halkymyzyň her dürli künjeklerinde döreden ýaşayş jaýlary nusga bolup biler. Ol nusgalary täze ýaşayş jaý taslamalaryny düzülende häzirki zaman şertleri bilen birlikde ulanylmalydyr.

Tebigy klimat we şäher şertleri

Ýaşayş jaý diýilende häzirki zamanda taslama düzülende ýaşayş töwerek göz önünde tutulýar. Şol sebäpli ýaşayş jaý taslamasyny işläp çykarmakda ýerli klimatyň we gadymdan gelýän gurluşykda bolan döňdäp-dessurlaryň usullaryny ulanmak iň bir möhüm tekliplä diýip hasaplanýar. Türkmenistanda taryhy-medeni zolaklary, ýagny oazisler (günorta we demirgazyk), Garagum çöli we daglyk ýerleri binagärlikde özbaşdak aýratynlyklarynyň barlygyny göz önünde tutmalydyr.

Ýaşayş jaý taslamasyna esasy tipologiki teklipler: her bir öýde eýwan bolmaly, otaglar iki taraplaýyn ýelejiredilmeli, aýnalar we eýwanlar günden goraýan serişdeler bilen üpjün edilmelidirler.

Klimat, ekologiki, ykdysadyýet we durmuş üçin iň bir amatly ýaşayş bina-az gatly howlyly jaý. Köp gatly jaýlarda kämilleşdirilen meýilnamaly we eýwanly öýler.

Jaýlaryň we otaglaryň mikroklimatyny gowylandyrmakda ýerli klimatyň amatly faktorlaryny ulanmak. Köpetdagyny etegindäki şäherlerde we obalarda dagdan inýän mylaýym şemallary jaýlary hem-de jaý toplumlaryny doly ýelejiretme şertlerini taslamalara geçirmeli. Bu mikroklimaty gowlandyrmada esasy tebigy faktorlar boýar, şonyň üçin howany sowadýan tehniki enjamlaryň işleýän wagtlaryny azaldýar hem-de adamlaryň saglygyna mylaýym täsir edýär.

Ýokardaky aýdylan teklipler möhümdir. Ýaşayş jaý toplumlary guramada esasy teklipler: howlyly jaý toplumlaryny gurama; biri-biri bilen sepleşikli giňişlikleri: öý – bagy-bossanly howly. Ekologiki şertleri döretmek üçin umumy howlylaryň meýdany 6-8 m² 1 adama açyk ýerleriň we gök ösümlikli meýdançalaryň ölçegi takmynan 60-70% - açyk, 30-40% - agaç ekilen bolmaly.

Ýeliň täsiri – uly we güýçli ýeller gýşyna sowuk tomus hem yssy we çaňly – olardan şäherleri we ýaşayş jaýlary goramaly. Emma ýerli şemallaryň täsirini ullaýmaly: dag eteklerinde – dagdan inýän gijeki we daňdan şemallary; deňiziň kenarynda- agşamky mylaýym ýelleri we başga-da şunuň ýaly howanyň bolýan ýerinde.

Maksat – häzirki zaman derejede ýaşayş we jemgyýetçilik binalarynyň hünärmenlerini, ýagny klimat şertlerini düýpli bilýän, ýaşayş we jemgyýetçilik jaýlarynyň taslamasyny oňarýan binagärleri taýynlama.

Öňde goýulýan meseleler: ýaşayş we jemgyýetçilik jaýlarynyň toplumlaýyn taslamasyny düzmek usullaryny, hem-de olaryň şäher strukturalary bilen sepleşiklerini kämilleşdirmegi göz önünde tutmaly - şäher töwerekde taslamany işläp çykarmanyň teoretiki taraplaryny ; şähergurluşygyň ýagdaýy taslamadan ön ýerine ýetirilýän anyklamalary oňarýan, hukuk we bazar esaslaryna düşüňän,

hem-de taslamanyň we gurluşygyň tejribesiniň klassifikasiýasyny we synlaryny düzmek (referat, düşündiriş ýazgy);- çylşyrymly şähergurluşyk obýektiň toplumlaýyn taslamasyny düzmek we oňa girýän hemme inženerçilik enjamlaryny hem işläp çykarmak.

Binalaryň gat sany, olaryň görk taýdan teklipleri we başgalar – aýratyn şäheriň aýry-aýry ýerleriniň ähmiýeti boýunça hasaplanyp çykarylýar we görülýär.

Köplenç bular şäherleriň ykdysadyýeti bilen baglanyşykly we her ýerde mümkinçilige görä çözülýär.

Agyz suw turbalary, kanalizasiýa zeň suwlary peseltme we başgalar wajyp bolýar haçanda köp gatly binalar gurlanda. Häzirki zaman binagärçiliginde hemme ýaşaýyş jaýlar esasy inženerçilik ulgamlary bilen üpjün etmelidirler.

Ýylylyk, gyzgyn suw we ýelejiretme (wentilýasiýa) her bir jaý üçin aýratyn çözülýär (awtotom görnüşde).

Ýaşaýyş we öýüň umumy meýdanynyň özara gatnaşygy, ýagny meýdanynyň tygşytly ulanylmagyny görkeziji

$K_1 = \text{öýüň meýdany, } m^2$

$K_1 = \text{meýdan koefisienti } K_1 = 0,55-0,7$

we göwrüm koefisienti:

$K_2 = \text{umumy göwrümi, } m^3$

K_2 - göwrüm kofisienti

ýaşaýyş meýdanyň göwrümi, m^3

2. Az gatly ýaşaýyş jaýlaryň binagärliги

Mellekli ýaşaýyş jaýy diýilmeginiň sebäbi 1-2 ýaşaýyş jaýlaryň mellek meýdanynyň we hojalyk gurluşyklarynyň bolmagyna aýdylýar. Bular esasan obalarda, posýolaklarda we şäher tipli posýoloklarda ulanylýar.

Ýaşaýyş jaýyň mellek ýer bilen we oba hojalyk gurluşyk bilen aýrylmaz baglanyşygy bardyr. Mellekli ýaşaýyş jaýy beýleki jaý görnüşlerine meňzemeýär. Sebäbi bu ýerde maşgala bilen gowy baglanyşygy bardyr.

Mellekli ýaşaýyş jaýyň esasy punksiýasy ýaşaýyşyň oňalygyny, hojalyk oňalygy bilen birleşdirmekdir.

Sonuň üçin mellekli ýaşaýyş jaýyny emele getirýän komponentleriň dürliligi hojalygyň derejesine, mellek meýdanynyň ululygyna we jaýyň görnüşine görä üýtgeýär.

Mellekli ýaşaýyş jaýlaryň binagärlik görnüşleri: ýerli şertlere, klimat, milli döp-dessurlara bagly bolýandyr.

Hususy eýeçilikdäki hojalyk giňeldilen, çäklendirilen we kiçi böleklere bölünýär. Giňeldilen hojalyk diýip, oňa iri we kiçi mallar, guşlar, bagçylyk; çäklendirme-kiçi mallar, uly bolmadyk bagçylyk we gök önümçilik; kiçä-kän bolmadyk guşlar, az sanly baglar we maşgala ýeterlik derejedäki gök önümlü ýerler.

Mellekli ýaşaýyş jaýlaryň meýdany -1600m², (ýaşaýyş jaýyň – 800m²). Bu meýdany dürli ugurlar boýunça ulanylýar: garaž, gurluşyklar, kiçi jaýlar, mellek ýer, mallara seretmek üçin ýer.

Uly bolmadyk şäherlerde; şäherlerde we ýörite bellenen şäher meýdanlarda alynan territoriýada 1-2 jaýly mellekli ýaşaýyş jaýlar gurulýar we mellek meýdanlary göz önünde tutulýar -800 m².

Meýdanyň göwrümi, jaýyň ölçeglerine, ýerli şertlerine, mellekli jaýyň gurnama ediljek territoriýasyna, ol ýeriň şäher meýilnamada boljak ýeri göz önünde tutulýar. Käbir şäherlerde, ýerli halka mellekli ýaşaýyş jaýlarda iri we kiçi mallar saklamada rugsat edilýär, hatda mallaryň geçmegi üçin kiçi ýollar hem gurulýar.

1-2 gatly mellek ýerli jaýlar maşgalada 3 ýa-da ondan köp bolan adamlar üçin niýetlenen. Bu 2 gatly 5 otagly öýler bolýar.

Köp otagly bolmadyk jaýlary köplenç 1 gatly gurulýar. Uly we köp otagly jaýlary bolsa 2 gatly gurulýar, sebäbi jaýyň gurnamasynyň uly meýdana eýe bolmagyny döredýär.

Başga tarapdan jaýyň ýerleşdirilmegi 2 ýa-da ondan köp bolmagy, gurnamanyň meýdanynyň tygşytly ulanmagy we jaýyň meýilnamasynyň deň çözümlü çözmäge iteryär.

Jaýyň göwrümüne baglylykda dürli gatlarda gurmak amala aşyrylýar. Kyn, aýlawly relýeplerde bolsa aşaky gatyň meýdany, ýokary gata görä meýdanynyň azdygy gabat gelýär.

Mellekli ýaşaýyş jaýlarynyň meýilnamasy we otaglaryň sany boý bu jaýlar şäher we oba jaýlaryňka görä üýtgeşikdir. Bu görnüşli jaýlarda esasan hojalyk işlerini alyp barjak adamlar ýaşaýar.

Bu jaýlaryň meýilnamasy işlenende, takyk funksional tarapdan çözülip, 2 ikä bölünýär: ýaşaýyş we hojalyk zolaklar.

1.ýaşaýş otaglary, aşhana eýwan, dalan.

2.naharhana, iş otagy, mallara iým taýynlaýan otag, ammar, eşik ýuwulýan otag.

Mellekli ýaşaýyş jaýyň oba ýaşaýyş jaýlaryna görä üýtgeşik tarapy bardyr. Naharhanada maşgala hyzmat etmek bilen bilelikde mallaryň, guşlaryň iými hem taýýarlanýar. Şonuň üçin naharhananyň ýanynda kiçiräk göwrümlü otagyň, iş naharhanasynyň goýulmagy maslahat berilýär. Ir iýmişler, gök önümleri arassalamak we olary işlemek üçin ýörite ýer we egin-eşik ýuwmak üçin wannada ýa-da aýratyn ýer berilmeli. İş naharhanasy hökmany suratda howly we esasy naharhanasy bilen baglanşykda bolmaly, suw we gaz geçirijiler bilen üpjün bolmaly.

Çäklendirilen hojalykda bolsa (kiçi mellek ýer we malsyz) naharhana uly bolmaýar biler, ýöne girelgäniň ýanynda ýerleşdirilmeli. Beýleki gök önümlerdäki we hojalykdaky hapa işler bolsa tomusky jaýlarda ýa-da naharhanada edilýär.

Mellekli ýaşaýyş jaýy ammarlaryň göwrümüne-de seredilýär.

Jaýyň podwal bölegi, hojalyk jaýlarynyň aşagynda ýerleşdirilýär we azyk önümleri, beýleki hojalyk zatlary saklamak üçin ulanylýar.

Mellekli ýaşayyş jaýda izolýasiýanyň hem uly roly bar; hojalyk jaýyny (otagyny) ýaşayyş jaýdan aýyrmak üçin. Aşhana, ammarlar we tomusky jaýlar, hojalyk howlusy bilen baglanyşmaly.

Şonuň üçin 2 girelge edilýär: köçe tarapdan esasy girelge goşmaça, howly tarapdan. Egerde girelge bir sany bolsa (kiçi mellekli jaýlarda), onda hojalyk jaýlaryny şol girelgäniň ýanynda ýerleşdirilýärler, ýaşayyş jaý bolsa biraz çuňurakda ýerleşýär. Esasy aşhana öňki we esasy uly otag bilen baglansykda bolmaly, eýwan bolsa esasy uly otag we aşhana bilen hem wanna jaýy hojalyk jaýlarynyň ýanynda ýerleşdirilýär we ýaşayyş jaýyň wanna we hajathana bilen amatly ýol bilen baglansykda bolmaly. Hojalyk zonasy şonda-da ýaşayyş jaý gurnamasy bilen has baglansykda bolup biler. Şonuň üçin hojalyk jaýlaryndan (mal, guş, gök önüm) ses, ys, goh gelmez ýaly bolmaly.

Mellekli ýaşayyş jaýymyzy ýer uçastogunda meýilleşdirenmizde hem amatly izolitowaniýa döretmek ýaşamak üçin amatlylyk döredýär. Ýaşayyş otaglar gohly geçelgelerden we goňşy ýerlerinden aýratynam. 2 sany goňşy ýaşayyş bir-birine oňaýsyzlyk döretmeýär. Girelgeler, terrasalar we eýwanlar jaýyň dürli tarapyndan goýulýar.

Izolirowaniýany gurnamak üçin olaryň arasynda hojalyk gurnamalary bolmaly ýa-da bölüji diwarlar goýmaly.

Mellekli ýaşayyş jaýlaryňkam içki inžener çözügütleriniň talaplary: beýleki jaýlarda sanitar-tehniki üpjünçiligi merkeze ýa-da ýerli suw üpjünçiligine we kanalizasiýa birikdirilen. Jaýlardaky ýyladyş ulgamy suw bilen bolup, olam ýerli ýyladyş ulgamdan.

1-2 otaglary jaýlarda bolsa doly muňa meňzeş üpjünçilik bolmaýar, sebäbi harçlanjak puluň mukdary uly bolup kiçi ýer üçin kän bolýar.

Bir otagly jaýlar: Şu wagtda bir otagly mellekli ýaşayyş jaýy, obada täze görnüşli jaýlaryň köpelmegi bilen öz aýratynlygyny ýitirmegi, gaýtam hususy eýeçilikdäki hojalygy ösdürmek üçin hasam ýaramly ýagdaýa getirildi. Geljekde-de öz ösen inžener çözügütleri bilen öz gerekliligini ýitirmeli däl. Bu uly bolmadyk şäherlerde hem gurular diýip çaklanylýar.

Bir otagly jaýlaryň artykmaçlygy hökmünde ilki bilen şol uçastogy dynç alyş, bagçylyk we hususy eýeçilik hojalygy hökmünde ulanmakdyr. Uçastok jaýyň meýilnamasyna garaşsyz ýagdaýda öz proporsiýasyny we formasyna eýe bolup, esasy eýeçilik hojalygy üçin hyzmat edýär.

Bir otagly jaýlar bütewi howluly gurnama şertini döredýär. Olary jaý bilen bir üçeginiň aşagynda birleşdirip, bütewi göwrüm emele getirip bolaýr. Içki howluly meýilnama hem döredilýär. Bir otagly jaýyň esasy goşmaça zatlarynyň biri hem jaýy giňeltmek mümkinçiligi bolmagydyr.

Maşgala köplenç, eýeçilik hojalygyny giňeldilende uly kömek bolýar.

Ýene bir artykmaçlygy bir otagly bolanda şöhlelerini ulanmak ýeňil bolýar.

Bir otagly jaý hem beýleki mellekli ýaşayyş jaýlar ýaly ýaşayyş merkeziniň bölegi bolup durýar. Şonuň üçin ýaşayyş jaýlarynyň görnüşlerini aýratyn seretmeli däl.

Mellegiň gurnalşy ilki bilen jaýyň meýilnamasyna täsir edýär. Mellekde ýaşayyş we hojalyk zonalaryny ýerleşdirmek. Hojalyk zonasyny jaýyň arka tarapyndan, ýan we köçe tarapdan ýerleşdirmek mümkin. Jaýyň ýaşayyş bölegi mellek uçastoguna baglylykda ýerleşdirmeli. Ýaşayyş otaglarynyň köçe gatnaşygyny, yşyga görä, girelgäniň we hojalyk ýerine görä oriýentasiýasy alynýar.

Ýaşayyş jaýynyň taslamasy düzülende, göz önünde tutmaly, gurluşykda tebigat-klimata görä ýaşayyş amatlylygyny döretmeli. Yssy we gurak klimatly ýerlerde esasy zat ony gün radiýasiýasyndan (şöhlesinden) we tozanly şemallardan goramak. Bu klimatdaky jaýlara şular häsiýetli: tomusky jaýlar, açyk galereýalar, içerki howlular. İçerki gök zolagy we daşky aýlanan howly jaýlaryň howasyny çalyşmak we salkynlaşdyrmak, sowatmak üçin hyzmat edýär we jaýy hapalanan gyzgyn howadan hem goraýar. Howa çalyşýan üçekler hem ulanylýar. Güneş radiasiýasyndan goramak üçin güngoraýjy serişdeler ulanylýar –günden goraýjy perdeler açyk reňkler bilen jaýlary reňklememk we gün şöhlesini serpikdirýän serişdeler.

Jaýlaryň meýilleşdirmesi diňe tebigy şertlerine bagly bolyp durmaýar. Uly täsir milli mukaddeslikdir, däp-dessurlar, halkyň gylyk-häsiýetli we materialyň konstruktiv düzümi, gurluşyk tälimleri. 1 gatly jaýlar:

Bu tipli jaýlar 2-3-4-5 otagly bolup bilýärler. Taslama tejribesinde 2-3 otagly bolyp bir gatda, 4-5 we ondan köpleri 2 gatda ýerleşdirmegiň has amatlydygyny görkezdi.

Bir gatly jaýlarda hojalyk jaýlary öýüň arkasynda we esasy girelge gapdaly fasadyň ýanynda. Şu görnüşde ýerleşdirilende 3 otagdan 2-si köçe tarap oriýentirlenen. Hajathana-wanna daşky diwarda ýerleşdirilýär.

Başga görnüşi. Hojalyk jaýlary öýüň arkasynda, esasy girelge bolsa öýüň köçe tarapyna seredýän ýeri. Muhman we ýatlyýan otaglar girelge tarapynda ýerleşdirilýär. Myhman otagy aşhana birikdirýär.

Hojalyk jaýlary öýüň gapdalynda, esasy girelge bolsa howlynyň künjeginden (burç tarapdan) ýerleşdirilýär.

Meýilleşdirme takyk funksional böleklerine bölünýär: maşgalaýyn, dynç alynýan we hojalyk işleri üçin. Hajathana-wanna bolsa jaýyň içinde ýerleşdirilýär.

Hojalyk jaýlary öýüň gapdalynda ýerleýär. Esasy girelge käçe tarapdan, ýöne öý we hojalyk jaýyň, simiň arasyndan girilýär. Öň tarapyndan myhman otagy we aşhana, çuňlugynda (uçastok tarapdan) dynç alynýan otaglar ýerleşdirilmeli. Hajathana-wanna merkezde ýa-da daşky diwarda ýerleşýär. Planyň formasy otag sanyna baglylykda herhili görnüşe çenli üýtgedip bolýar.

2 gatly jaýlar: bir öýüň umumy meýdan 90 m² -dan köp bolsa 2 gatly edilýär. Bu jaýlara kottež tipli jaýlar diýilýär. Birinji gatda – adatyça ön tarapynda dalan, myhman otagy, 1 sany dynç alyş otagy (spalnyý), aşhana, hojalyk jaýlary. Ikinji gatda – dynç alyş otaglary 2 derejeli jaýlaryň tipleri:

Mansartly jaýlarda ýokary gatyň otagy çerdak giňişliginde ýerleşdirilýär. Şol ýagdaýda üçeňiň ýapgytlygy 45°-dan pes bolmaly däl. Eger üçeňiň burçlary az bolan ýagdaýynda mansartly gat ýok diýen ýaly. Çerdak giňişligini doly ulanmak

üçin burçlary dik edilýär ýa-da burçly ýapgytlaryň öňünde dikiräjik diwar goýulýar (скошенными). Şol diwaryň kesik böleklerinde 1,6 m-den az bolmaly däl. Kyn formalý üçek gurnalanda, ýapgytlar döwürlyän şekilde edil, çerdak giňişligi doly ýagdaýda ulanylýar –potoloklar gorizontol bolany üçin diwarlar bir beiklikde bolýar.

2 gatly jaýlarda, otaglaryň içki merdiwanlar bilen üpjün edilýär. Ýeri tygşytlamak üçin merdiwanlary dik ýapgytly edilýär, adaty görä üýtgeşik. Jaýyň içindeki merdiwan ýenilleşdirilen, düzgüne görä agaçdan bolmaly.

Ýerleşdirilende öňde ýa-da koridorda, 2 gata ýeňil we çalt barmak üçin. Şonuň üçin ýokary gatda açyk giňişlik döretmeli, beýleki otaglara barmak üçin.

Merdiwan diwarlar bilen çäklendirilen ýa-da açyk bolup biler. Açyk merdiwan, jaýyň interiýeri üçin esasy element bolýar. Käwagt ony umumy (myhman) otagynda hem ýerleşdirilýär. Bu çeperçilik çözgüdine garamazdan, munuň käbir ýetmezçiliklerem bar. Umumy otagy mydama geçelge ýeri bolýar.

Mansartly jaýlarda merdiwany daşky diwarda we şol diwara perpendikulýar goýmaly, merdiwanyň ýapgytlygy üçegini ýapgytlygyna gabat geler ýaly. Şeýlelikde çerdak giňişligini ulanmak ekonomly bolar. Tygşytlamak maksady bilen ýene-de merdiwanyň aşagyny hem ulanyp bolýar.

2 öýli (kwartiraly) jaýlar: 2 öýli jaýlar hem edil 1 öýli jaýlar ýaly üpjünçiligi ýerine ýetirilýär.

Meýilnamasynyň hem 1 öýüň meýillnamasy ýaly. Hususy tarapy: 2 öýli jaýlar 1 öýli jaýa görä tygşytyly; Gurnamasynnda we ulanmakda. Olarda daşky diwarynyň parametri kiçi .

Jaýyň bahasy 8-10% arzan bolyar. Jaýy ýylatmaga çykýan çykdaýjy 15-18% az bolýar.

Ýeriň inini hem azaltýar, 2 öýli jaýlarda 1 öýli jaýdan bir tapawudy, diwarlardan bir diwar meýdana aýnasyz bol (olam araçak diwary). Taslama tejribesinde 2 öýli gurnamasynnda; 2öý hem meňzeş bolýar, şeýlelik bilen olara goşa (birleşdirilen) jaýlar (спаренный) diýilýär.

Ýöne 2 sany öýüň otaglarynyň sany hem derejesiniňem üýtgeşik bolýan ýagdaýy bar.

Bu jaýlarda üns berilýän zadyň biremi: ol bu jaýlary gurlyşyk ýerinde ýerleşdirip, meýilnamalaşdyryp bilmek.

Gurnama işleri edilende ýerleşdiriljek köçeler üçin binagärlik çözgütleri edilýär. Köçelere görä liniýa ýa-da aýlaw liniýalar berilýär.

Jaýlary toplumlaşdyrmak göwrüm-giňişlik çözgütlerini berýär. Toplumyň içinde bir tipli hem köp tipli bolup bilýär. Bu toplumlar içki giňişligiň daş-töweregini gurşap alýar-baglar, çagalar meýdançasý, ulaglar üçin duralgalar.

Bular ýapyk ýa-da bir tarapa açyk görnüşe eýe bolup bilýär.

Köçelriň ugrunda ýerleşdirilende seretmeli faktorlaryň bir onuň ykdysadyýetidir. Ol köçäň uzynlygyna görä däl-de, keseligine ýerleşdirmek. Sebäbi ýolda inženerçilik üpjünçiligi gymmata düşýär. (ýoluň uzynlygy sebäpli). Köçäniň petik bolmagy, köçäniň uzynlygyny 15-20% azaldýar.

Jaý toplumlarynyň meýilleşdirilişi

Öýüň mellegi, ýaşayyş jaýlaryň esasy bölegi bolup kiçiräk mellegi. Onuň içinde ýaşayyş jaý we hojalyga degişli bolan gurnamalary goýulýar. Mundan başga-da bakja we agaçlar ekilýär. Mellegiň ölçegi döwlet normalaryna görä kesgitlenilýär.

Türkmenistanda her hojalyga 1600m² mellek ýere bölünýär. Onuň ýarysy 800 m² öýüň ýanynda goýulýar, galany şäherçäniň daşynda ýerleşdirilýär.

Mellegi meýilleşdirilende guruljak ýerine we jaýyň görnüşine görä hem bagly bolýar. Mellekli öýlere ýerler paýlananda köçäniň uzynlygy kiçi bolar ýaly mellegiň içini kemeldýärler.

Bu maksat bilen maksimal ýagdaýda mellegiň önüni köçäniň önüne görä kemeldýärler. Bu hemişe öýüň ölçegine, köçäniň ugrunda goýulan we ikisiniň arasyndaky aralyk bilen ýangyna garşy we sanitar normalary göz önüne tutup hem-de durmuşa laýyk edip taslanýar.

Ýangyna çydamly iki jaýyň minimal aralygy

Bir jaýyň ýangyna çydamlylyk derejesi.	Aralyk hem-de 2 jaýyň ýangyna çydamlylyk derejesi		
	I,II	III	IV,V
I,II (ýangyna çydam)	6	8	10
III (ýarym ýangyna çydam)	6	8	10
IV,V (ýarym ýanýan, ýanýan)	10	10	15

1 we 2 öýli jaýyň ýeri bilen aralyk uzaklygy bir jübüt jaýyň normasyna görä normalanýar.

Meýilleşdirme we gurnama öýüň mellegi hökman durmuşa laýyk sanitar-gigiýena derejesi, ýangyna garşy goranyş, ykdysady taýdan ykjamly we öý harajatlary we ammar hojalygy bolmaly.

Taslananda her mellek gurnama bölegini oýun üçin, adamlaryň we çagalaryň dynç almagy üçin meýdançada agaçlar, bakja, düşekçe we ýörelgeler bar.

Gurnama bölegine ýaşayyş jaý we hojalyk meýdançasý, hojalyk gurnamalary hem öz içine alýar. Mellegiň ön tarapyň meýilnama norma boýunça gyzyň çyzykdan 3-6 m yzda bolmaly.

Ýaşayyş jaý, köçe, geçelgeler, adam ýörelgeleri we hemme howlyly gurnamalra bilen amatly ýagdaýda baglanşykly bolmaly.

Hojalygyň häsiýetine we ululygyna baglylykda mallary we towuklary saklamak üçin üsti ýapyk howluly gurnamalaryň 3 görnüşini göz önüne tutulan, onuň meýdany 35, 20 we 10m², beýleki gurluşyk jaýyna garamazdan nirededolaryň meýdany kesgitlenýär.

Howly saklamak üçin gymmatlyklary, gaty ýangyçlary, önüm öndürmeklik üçin ammarly hojalyklar göz önünde tutulyp, oňa goşmaça otag, meýdany 15 m² we kime meýdany 8 m² taslanylýar.

Sanitar gigiýena tarapdan amatly ýagdaý döretmek üçin jaýyň sanitar normalaryna seredip taslamaly.

Aýratyn mallar we towuklar üçin duran gurluşyklaryň arasy 15 m –1 we 2 blok gurnama üçin 25 m –3 we 7 gurnama üçin –50-8 blokda ýokary gurnamalar üçin gurluşyk normalaryna görä mellekleriň ýerleşişini jaýyň bloklarynyň we otaglarynyň sanyna bagly bolýar.

Dört otagly jaýlaryň 6 m ini bolan blok ortaça mellek ini boýunça 10 m blok tarapyna görä giňelýär, umumy meýdanyna baglylykda we mellegiň beren ýerine görä alýar. Ondan başdga 8 otagly jaý bolsa 7m.

Uly sanly otaglarda mellekleriň giňelmegi berk bolmaýar. Olaryň ini bloklaryň ini bilen deň gelýär. Bu hili ýagdaýa garažlaryň we hojalyk otaglaryň üsti bilen otaglary bloklamak, giňelme bolsa otaglary ön tarapa blokirlmeli.

Hojalyk we durmuşa laýyk gurnamalary mellegiň çuňlugyna goýmaga ymtylýarlar.

Hojalyk binalary mallary örä çykarylýan ýol tarapynda goýulýar. Şoňa görä-de goňşy melleklerini gurnaýarlar. Bu bize umumy hojalyk döredip hojalykda aýratyn duran binalaryň sanyny kemeldýär. Blokirlenen gurnamalar üçin dar uçastoklara meýdany 600 m², umumy hojalyk meýdanyny döretmäge mümkinçilik berip, mallar we guşlar üçin ýataglary uçastokdan çykaryp öz meýdanyna çykarýarlar.

Eýwandan we äpişgeler jaýyň diwaryndan hojalyk gurnamsyna we garaža çenli uzaklygy hem-de soňky jaýdan goňşy jaýa çenli bir jübüt jaý hökmünde çäklendirilen uzaklygy hökmany suratda 7 m-den az kabul etmmeli däl ýa-da ýaşaýyş jaýynyň gapdalyndan salmalary (hereket edýän gurluşyk normalaryna laýyklykda) göz önünde tutmaly.

Hojalyk jaýlarynyň taslamalarynda we gurluşyklarynda öňden aýdylyp geçilişi ýaly mellek ýerinde hojalyk we durmuş jaýlarynyň 2 sany kabul edilen görnüşiniň ýerleşdirilişine; ýagny aýry we ýaşaýyş jaýy bilen utgaşdyrylan görnüşine gabat gelýär.

Meýdany 600-1000 m² bolan meýdançada düzgün boýunça hojalyk we durmuş jaýlaryny, şol sanda mallar üçin gurluşyk ýatakanalaryny ýerleşdirýärler. Mellek ýerinde hojalyk jaýlaryny we howludaky gurluşyklary ýerleşdirmekligiň şu aşakdaky usullary hödürlenýär.

Hojalyk jaýlary jaýa birleşen ýapyk howlynyň perimetri boýunça ýerleşdirilýär ýa-da ondan sanitar aralygyna çenli uzaklykda ýerleşdirilýär;

Hojalyk jaýlary mellek ýeriniň perimetri boýunça ýerleşdirilýär, ýöne onuň ön tarapynda (fasad) öý guşlary we mallary saklanýan jaý bolmaly däl.

Birinji iki usul islendik klimatý şertlerde ulanylyp bilner, üçünji we dördünji dowamly sowuk gysly (demirgazyk) şertler üçin häsiýetlidir, başynji usul ýyly klimatly (Özbekistan, Täjigistan) ýurtlar üçin kabul ederlikdir.

Daşky gabalan ýaşaýyş jaýlarynyň konfigurasiýasy, funksional düzümi we mellek ýeriniň meýilleşdirilişi köplenç ýagdaýda formasyna, ölçeglerine we blokda (gabawda) öýüň özüniň meýilleşdirilişine, olaryň gabaw edilişiniň (blokirowka) kabul edilişine baglydyr.

Daşy gabalan jaýly meýdança adatça arkaly iki bölege bölünendir- biri gabawyň (blokyň) öňünde, beýleki esasy jaýyň yzynda, şunuň hasabyna meýdançanyň iki böleginiň meýilnamasy öýüň belli konkret çözgüden, girelgäniň, umumy otaglaryň ýerleşişine we köçä baglylykda aşhananyň ýerleşişine baglydyr. Eger meýdança hojalyk üçin niýetlenen bolsa, onda aşhanany howly tarapda ýerleşdirmelidir. Eger-de meýdança esasan durmuş maksatlary üçin ulanyljak bolsa hem-de odunhana bolmaklygynyň zerurlygy ýok bolsa, onda gowusy umumy otagy köçeden uzakda, yzky fasad tarapda ýerleşdirmeli. Giň meýdanda hojalyk gurluşykly hojalyk zolagy ýönekeý guralýar. Olar meýdança-da düzgün boýunça howlyly gurluşyklar kynlyk bilen ýerleşdirilýär.

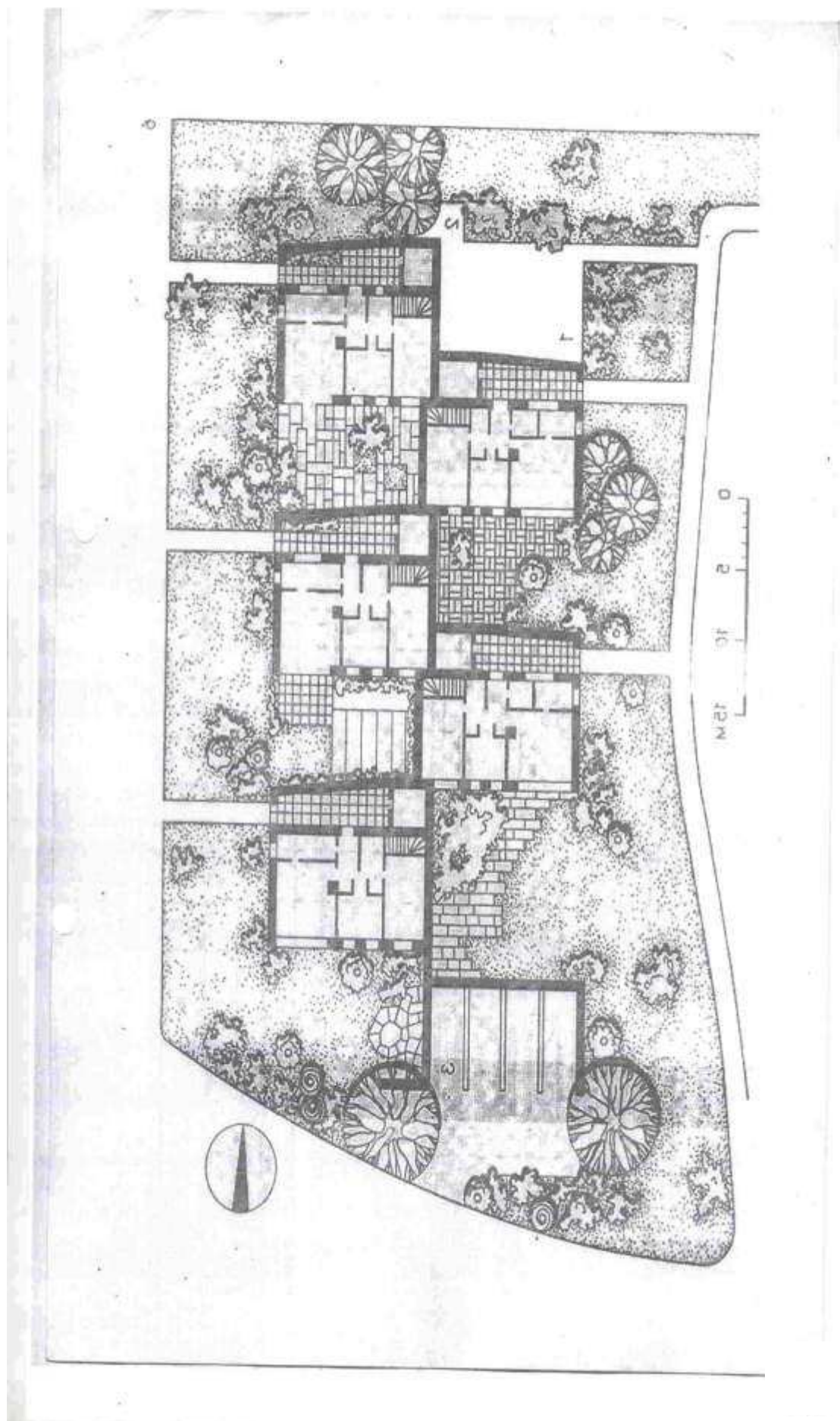

Hatarlanan öýler

Köp öýli ýaşaýyş jaýlaryň sanynda hatarly goýulan öýler iň amatly görnüşi diýilip hasaplanýar.

Hatarly öýler 1,2,3 gatly bolmagy mümkin ýöne blok бүтін bir bolup bölünmesiz göwrüm-giňişleýin bitewi gurnalan jaý. Uçastok –mellegi –bu ýaşaýyş öýiň esasy bir bölegi –ýaşaýyş howlusy.

Uçastokda, onyň ulylygyna görä, onda güljagazlar, agaçdan we başga ösümlikler. Şäherçelerde we oba ýerlerinde uçastokda hojalyk kanalar hem salynýar (samanhana, mal ýatagy, towuk ketegi we ş.m.).

Hatarly ýaşaýyş jaýlar hemme taraplaýyn goýup bolýar. Öýlere elmydama iki taraplaýyn girelgesi bolýar-biri köçe tarapyndan, beýlekisi uçastokga çykýar.

Bu görnüşli jaýlar hemme inžener taýdan setler goýulýar (suw, kanalizasiýa, gaz we başg.)

Ýönekeý konstruksiýalary, esasy göteriji diwary inleýiň goýulan. Olarda öýleri biri-biri bilen hem aýrylyşdyrýar. Öýleriň amatly binagärlik –meýilleşdirmegiň esasy şol göteriji diwaryň biri-biri bilen aýrallygyny ymykly kesgitlemeli.

Hatarlaýyn we öýleriň görnüşleri

Oba ýerindäki jaýlaryň görnüşleri hususy hojalyk kanalary gurnamagy we sona göräde öý bilen uçastogyň özara sepgitliginiň çözülişi. Otaglary ýeljiretmek, gyzgyn hem-de tozanly şol sebäpli kiçijik ýaşaýyş howlyny gurnamalydyr.

Iň köp ýaýran blok bir öýli görnüşi. Oňa diýýärler “blok-öý”. Hatarly jaýlarda esasy öýleriň üç görnüşi bar:

- birgatly – birgatly bloklarda goýulýan öýler (öý-blok);
- bir gat öýi – ikigatly ýaşaýyş jaýlarda (her gatda öý)
- iki gatly öý (köteži görnüşli)

Birgatly blok-öýler. Bu jaýlar mellekli jaýlardan arzan. Durmuşda amatlylygy mellekli jaýlara golaý. Blok görnüşli jaýda bir, iki we üç otagly öýler. Käbir dereje – 4 otagly öýler hem bolup biler.

Iki derejeli iki gat blokda. Bu görnüşli jaýlar iň köp görnüşli we örän köp ýaýran. Bu jaýlardaky öýlerde anyk funksional zonalar direýar, ýagny birinji gat maşgalany umumy durmuş üçin we ikinji gatynda bolsa ýatak üçin otagdan.

Bu jaýlar iň amatly haçanda köp otagly öý gerek bolanda (3-5 otagly öýler). Üç gatly bir öýli bloklar bu görnüşli jaýlar şäherlerde salynýar, haçanda ýeriň bahasynyň gymmatlygynda hem-de ýokary ykdysadyýetli jaý toplumyny döretmek zerurlygynda. Blok öýler ýapgyt ýerlerde salmak üçin.

Blok görnüşli jaýlar ýapgyt ýerlerde ullanmakda örän amatly binalar. Kotel ýerlerde bloklary biri-birine görä-öňe ýa-da yza süşirilen, kompozision taýdan owadan özboluşly görnüşli jaý toplumyny gurnamagy mümkinçilik döreýar.

Cünde çägeli çölde kiçi, orta we ulyrak meýdanly ýokarsy açyk gapdallary hemme taraplaýyn ýapylan howlyly öýler iň amatly orny tutýar. Bloklaryň biri-biri bilen sepleşme usullary suratda görkezilen.

Blokly öýlerden jaý topçumyny düzmek usullary .

Köpçilikleýin ugryň öň görnüşi çykýan we uçastogyň yzyndaky geçelgä – hojalyk kanalary goýylýar.

Ýangyna çydamlyk iki jaýyň minimal aralygy

Bir jaýyň ýangyna çydamlylyk derejesi.	Aralyk hem-de 2 jaýyň ýangyna derejesi				
	I	II	III	IV	V
I,II (ýangyna çydam)	6	6	8	10	10
III (ýarym ýangyna çydam)	8	8	8	10	10
IV,V(ýarym ýanýan,)	10	10	10	15	15

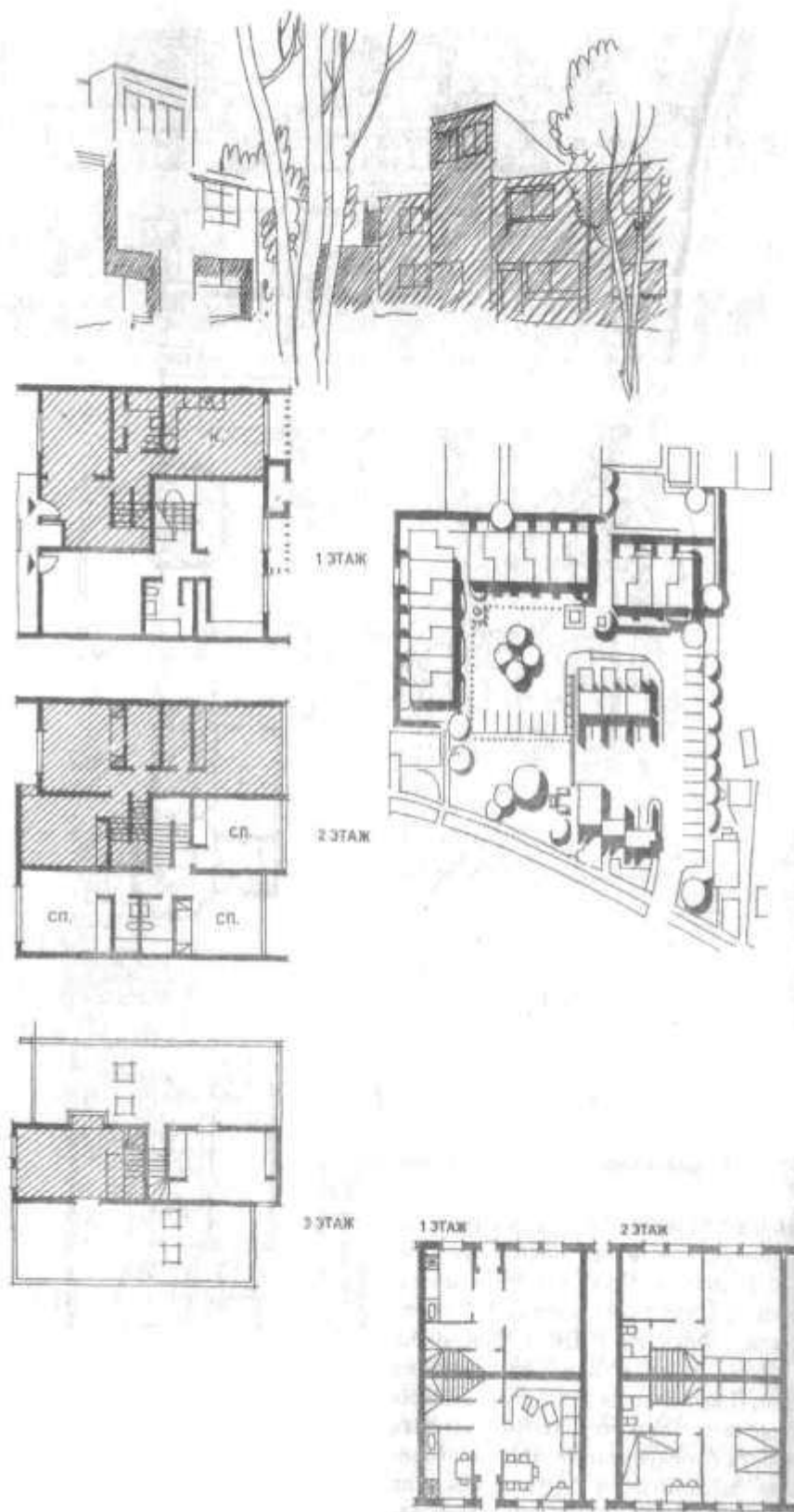

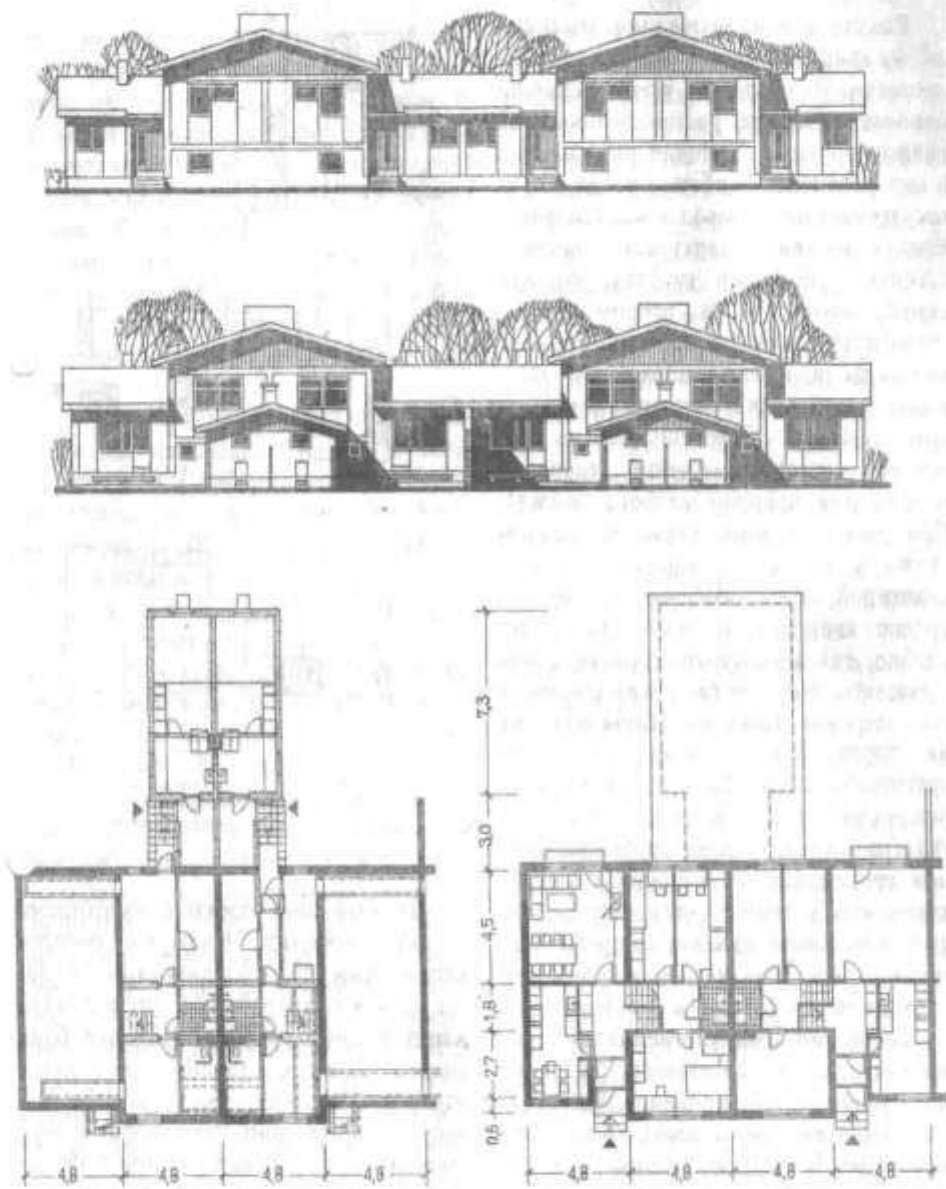

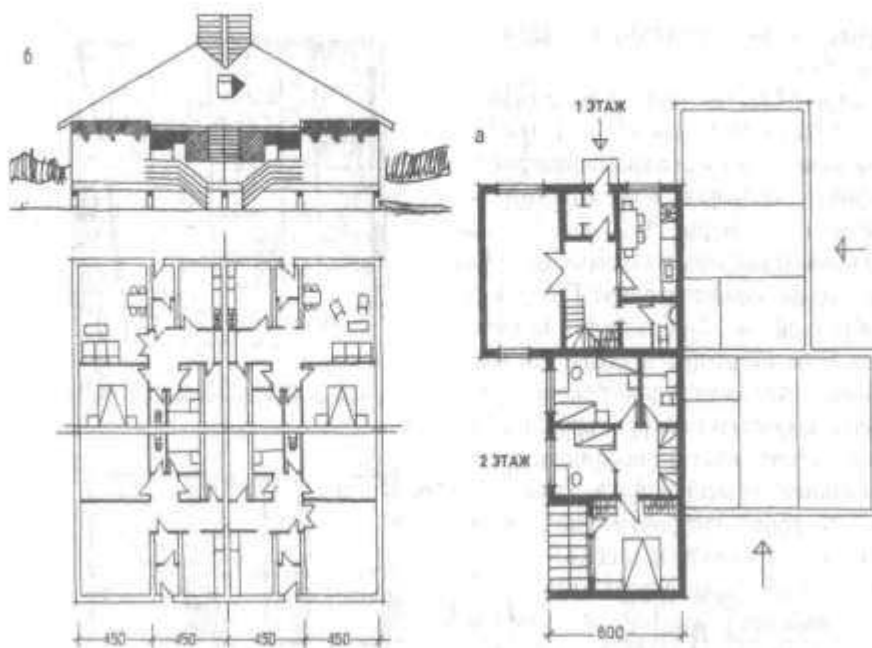

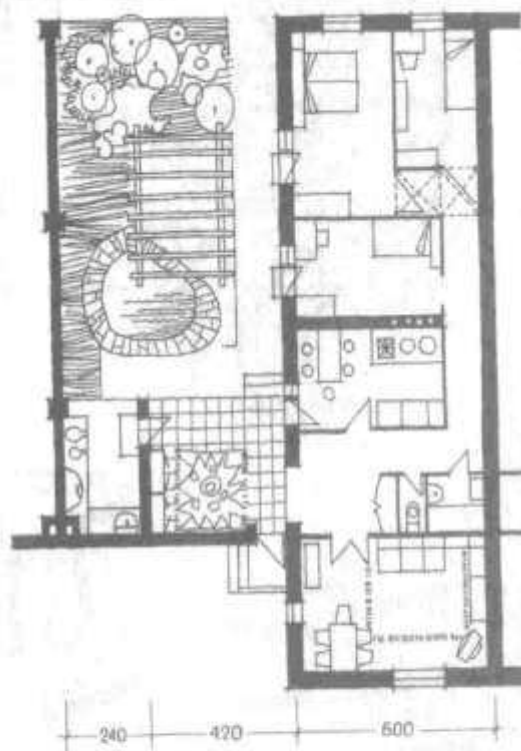
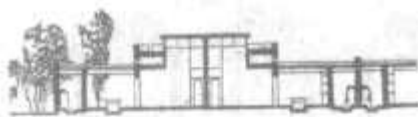
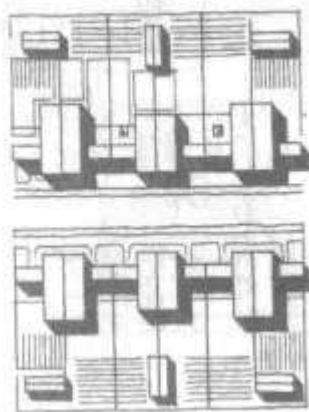

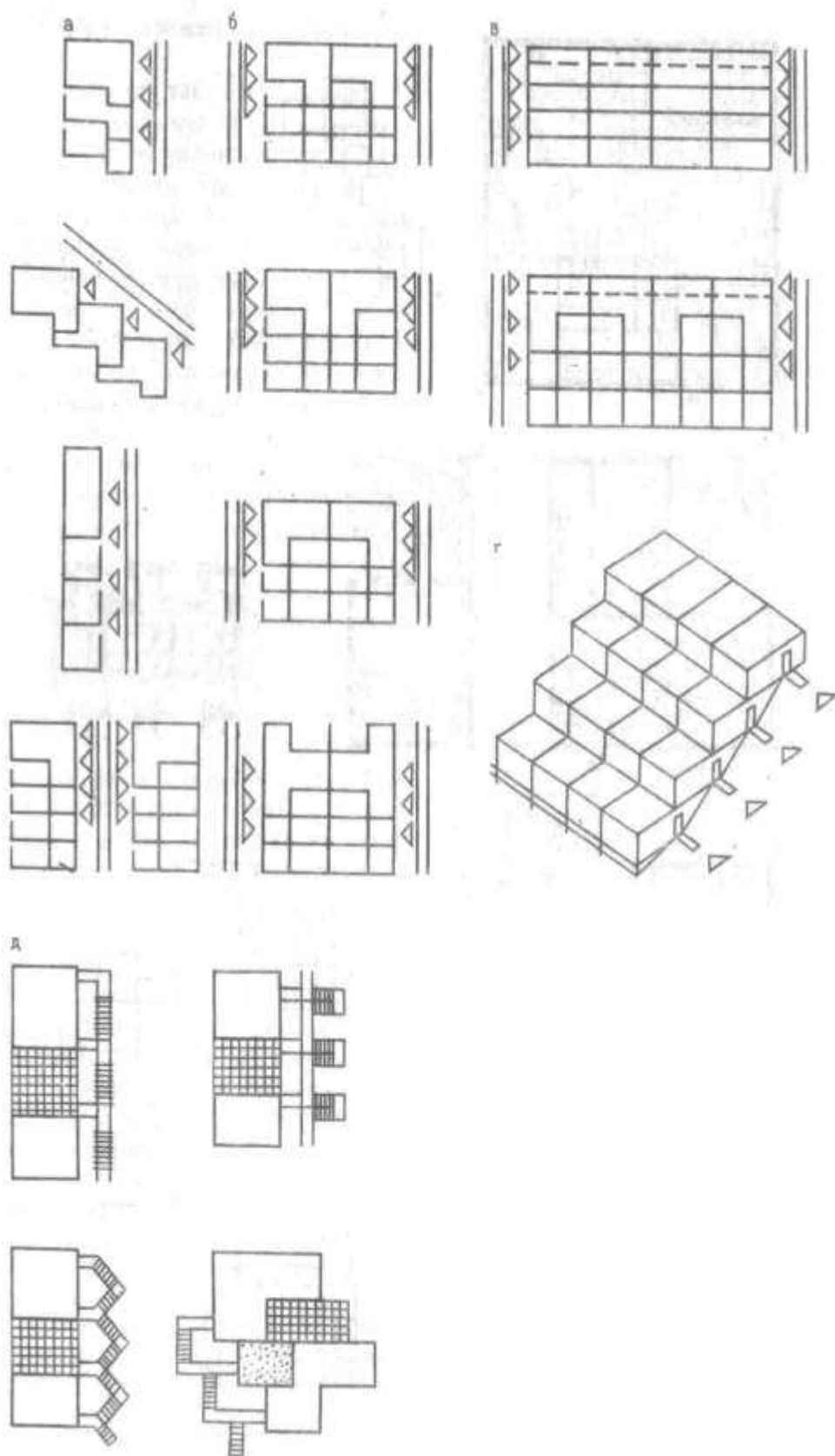

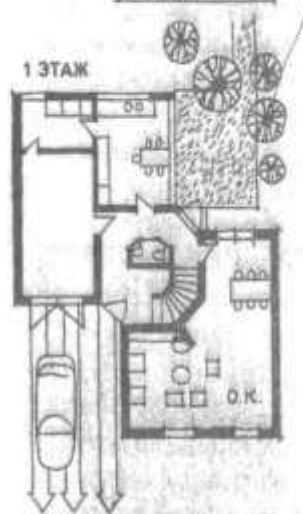
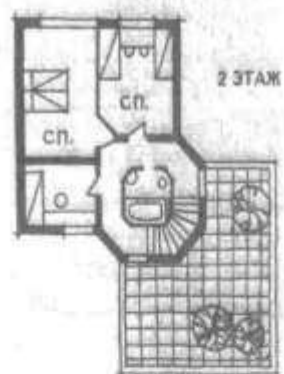
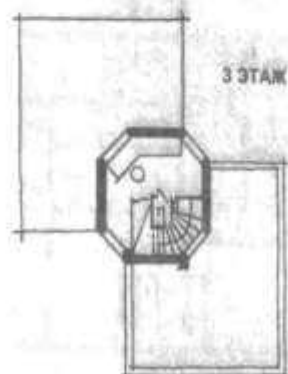

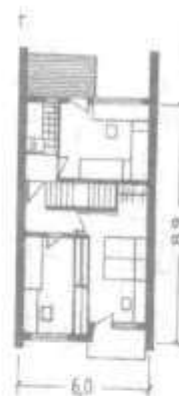
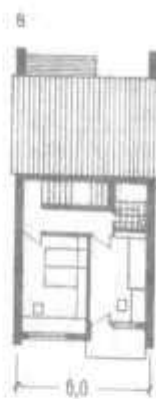
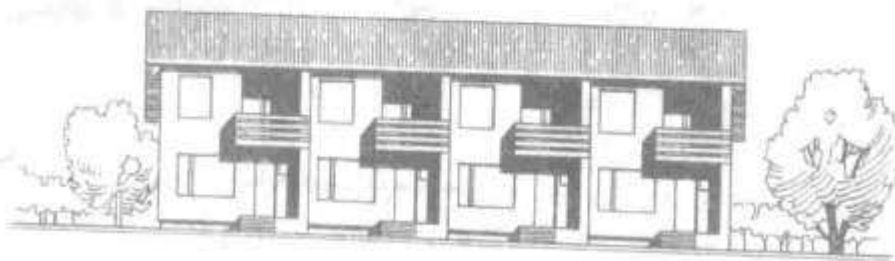
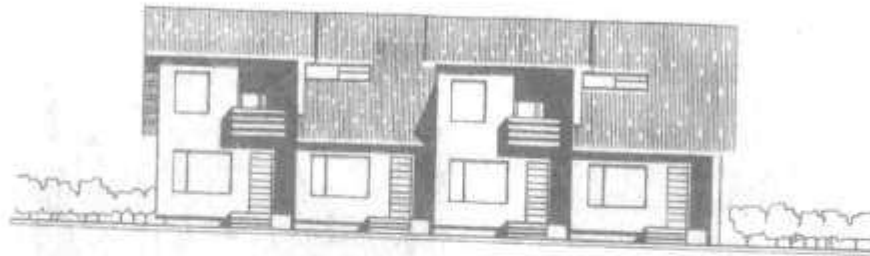

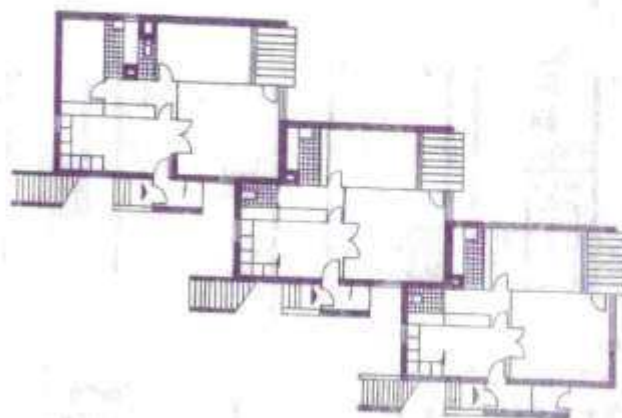
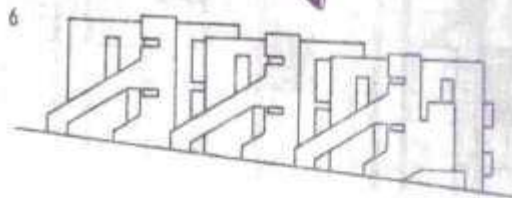
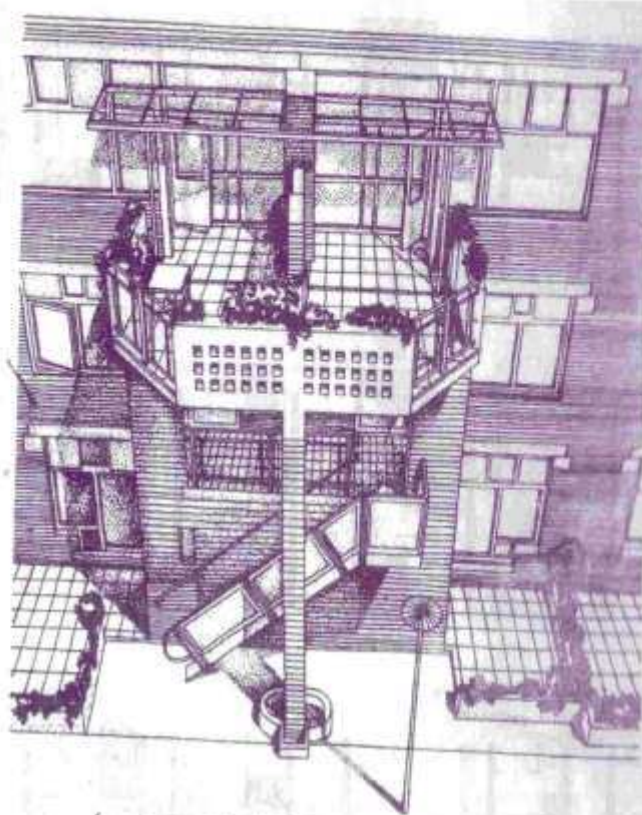
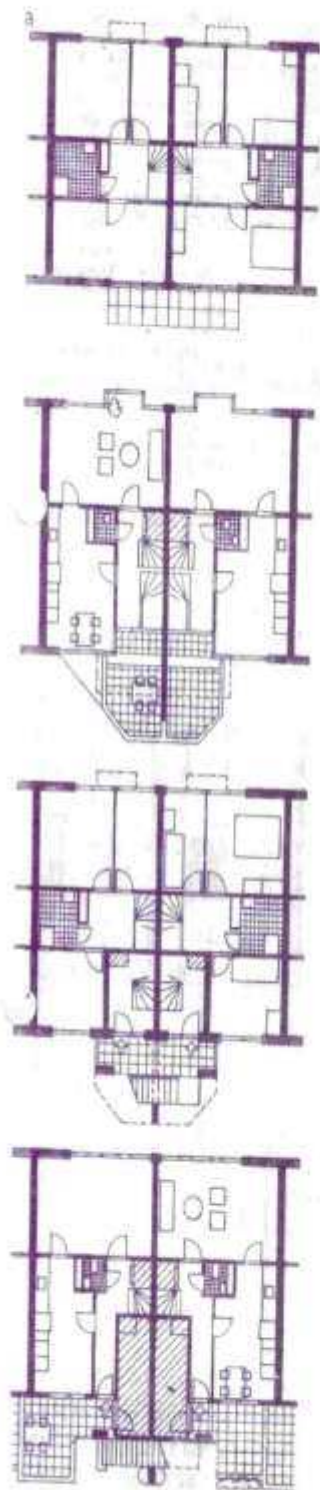

3. Köpgatly liftsiz ýaşaýyş jaýlaryň binagärligi

Seksiýa görnüşli orta gatly ýaşaýyş jaýlaryň göwrüm meýilleşdiriş çözgütleriniň köpdürliligini taslama tejribesi we gurluşyk tejribesi ýerleşdirilýär.

Göni baglylyga seretmezden oňalyklaryň düzlüşi, ýaşaýyş jaýlaryň konstruktiw shemalarynda, öýleriň sanynda we görnüşlerinde seksiyä meýilleşdirilende merdiwanlaryň görnüşleriniň ýerleşiş ähmiýeti az bolmadyk manyny aňladýar.

Görkezilişi ýaly esasan iki marşly merdiwanlar liftsiz jaýlarda seksiyanyň ortasynda howla tarap ýerleşdirilýär, üç gatyň beýikligine çenli bolsa seksiyanyň ortasynda ýerleşdirip ýokarlary fanalar arkaly ýagtylandyrylýar.

Öýleriň we çykalga ýerleriň meýilleşdirilişi hem-de öýleriň wertikallaýyn ýerleşdirilişi merdiwan meýdançalaryň ýagdaýyna bagly bolýar.

Liftsiz jaýlarda esasan iki marşly merdiwanlar kabul edilýär. Belli bolşy ýaly iki öýli seksiyalarda otaglar iki taraplaýyn oriýerntirlenen bolýarlar. Aýyk oriýerntasiýa bolmak üçin hokman ýaşaýyş otaglary jaýyň iki tarapyna ýerleşdirilmelidir.

Bir taraplaýyn ýerleşdirmek usuly aýratyn tebigy howa şertlerinde, niredе hemme ýaşaýyş otaglarda iri ýokary optimal ýagdaýy döretmek üçin ulanylýar.

Köpçülikleýin gurluşykda iki kwartiraly seksiyalar iki görnüşde duşýarlar. Olar simmetriýa we asimmetriýa görnüşde.

Birinjiler birmeňzeş, ikinjiler dürli-dürli jaýyň ululygyna bagly bolýarlar. Üç öýli seksiyalar liftsiz ýaşaýyş jaýlaryň gurluşygynda giňden ýaýrandyr. Demografiýa tarapyna görä olar orta we az meýdanly jaýlarda hemme ýeterlik derejede amatly, Üç öýli seksiyalarda köplenç bir, iki we üç otagly jaýlary käte dört, baş otagly jaýlary saklaýar. Dünýäniň ähli ýerinde bu seksiyä talap boýunça amatly oriýerntasiýasyny döredýär. Gorinzontyň ýaramsyz tarapyna jaýlaryň biri bir taraplaýyn ýagtylyga düşüp biler. Käwagtlar käbir meýilleşdiriş çözgütlerinde üç otagly seksiyalarda çäklendirilmedik oriýerntasiýa üpjün edilip bilner. Adatça üç otaglaryň içinde olaryň ikisi içinden ýelejirediş usulyny saklaýar.

Günorta etraplarda aýyk merdiwanlaryň ulanylmagy jaýyň hemme üç otaglaryny ýelejiretmäge mümkinçilik döredýär. Üç otagly seksiyalaryň gurnalşynyň birnäçe usullary bar olar:

Simmetriýa görnüşli seksiyada bolýar. Kompizisiýada fasadlaryň gurnalşynda şular ýaly seksiyaly jaýlar ritm ýa-da metr görnüşde bolýar.

Asimmetriýa çözgütlerinde hemme otaglar meýdany we otag sany boýunça seksiyada tapawutlanýar. Asimmetriýa görnüşli seksiyalar kompozisiýa usullsnyň görnüşlerini ulanmak amatly.

Gyraky seksiyar jaýlaryň gýralarynda ýerleşdirilýär. Seksiýa diwarlarynyň biri goňşy hatardaky seksiyalardan bloklanan bolmaly. Bular ýaly seksiyalar dürli hili bolýarlar. Ýönekeý hatarly seksiyalarda gyraky diwarlary daşky diwarlaryň talabyna laýyk etmeli. Olar tutuş diwar ýa-da aýna açyklary bilen bolup biler.

Ýene-de gyraky diwarlarda londžalar, balkonlar bolup biler. Hatarly seksiyalarda gyraky bölekleriň meýilleşdiriş işlerinde radikal çözümler günden ýaýrandyr.

Öwrümleýin seksiyalar jaýlary ýerlere görä öwrümleýin meýilleşdirlende giňden ulanylýar. Öwürmeler jaýlaryň meýilleşdirilişine we takyklanan gurluşyk ýerlerinde anyklanan bolýar. Köp duşýan seksiyalarda öwürmeler 135° -dan (daşky öwürüm) 90° (içki öwürüm) çenli aralykda bolýar. Öwrümleýin seksiyalar tejribede materialyna baglylykda birnäçe çözümleri ulanylýar.

Galereýa görnüşli jaýlaryň gurnalys usullary. Galereýa görnüşli jaýlaryň otaglaryň meýilleşdirilişi, arhitektura görnüşleri boýunça tapawutlanýar.

Galereýa görnüşli jaýlaryň meýilleşdiriş shemasynda gurluşykda we meýilleşdirilende üç grupba bölünýär çyzykly seplesme, giňişlik.

Ugurlaşdyrlan jaýlaryň meýilnamasy 1 ugur görnüşde gurulýar. Köplenç gönüburçly jaýlar ulanylýar. Jaýyň keşbini gowulandyrmak maksady bilen käbir ýerde öýleri biri-birine süýşürilen ýagdaýda goýulýar. Bu hili meýilleşdirilen jaýlaryň galareýalary özbaşdak, amatly öýleri we olaryň girelgesiniň önünde kiçiräjik meýdançalar bolýar.

Seplesikli galareýa görnüşli jaýlar iki ýa-da birnäçe gönüburçly bloklardan durýar. Olary birleşdirlende komunikasiýa düwünleri we merdiwanlar arkaly amala aşyrylýar. Bu görnüşli jaýlaryň meýilnamasy dürli-dürli bolýar. Olar meýilnamada bloklaryň iň ýönekeý seplesmesinde, bloklaryň garym-gatym, parallel çylşyrymly seplesme görnüşleri bolýar. Esasanam hem bize, köp duşýany Γ -görnüşde T-görnüşde duşýan jaýlar.

Giňişlik shemalary esasan ýaşayyş kompleksleri döredilende ulanylýar. Olaryň formalary meýilnamada dürli-dürlüdür. Galereýa görnüşli jaýlarda içki howly döredilende içki giňişlikde, ýaşayyş grupbalary döredilende ýapyk we ýarym ýapyk giňişlikleri döreýär. Bu giňişlikler halkyň dynç alýan ýerleri, awtomaşyn duralgalary, çagalar meýdançalary bolup biler.

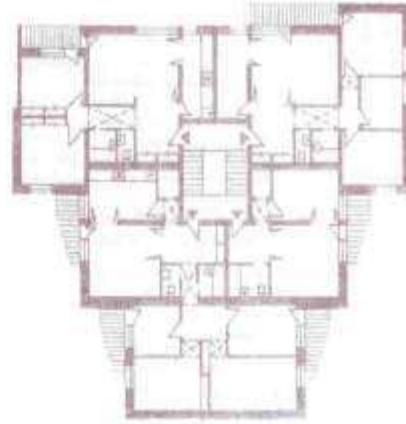
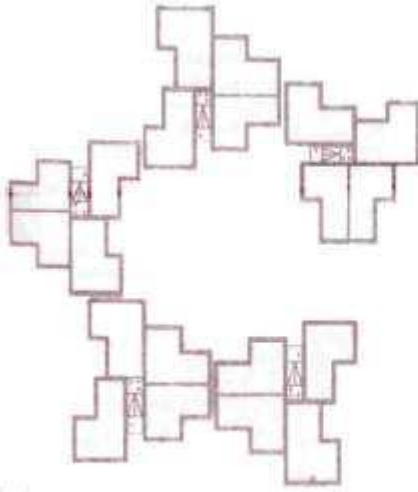

seksiya qornüşli
jaýlar



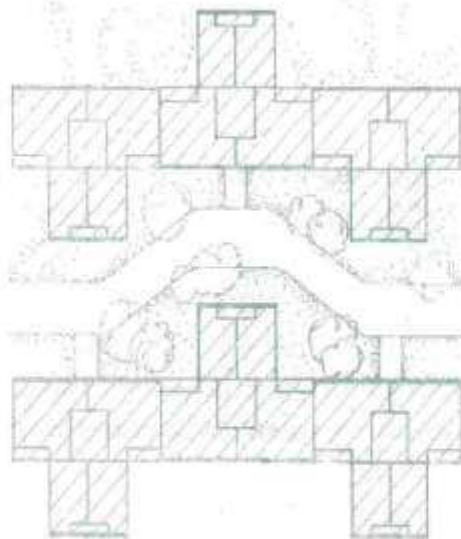
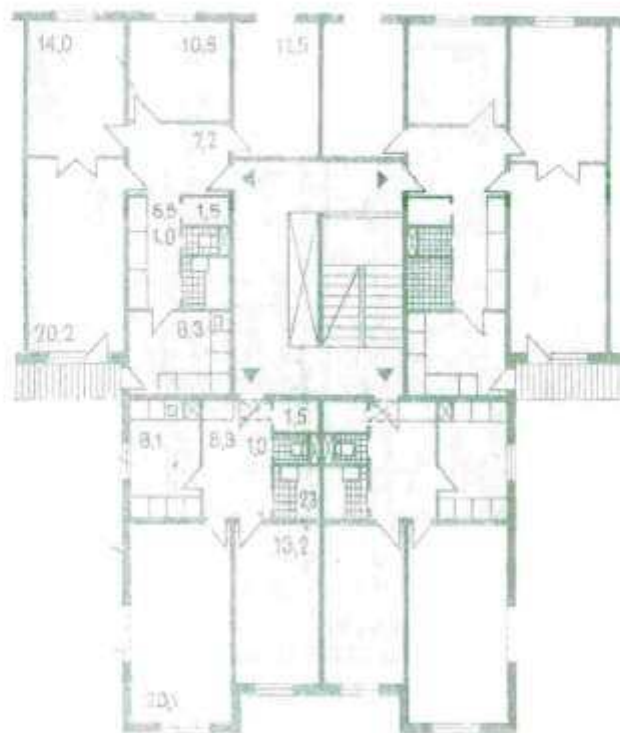

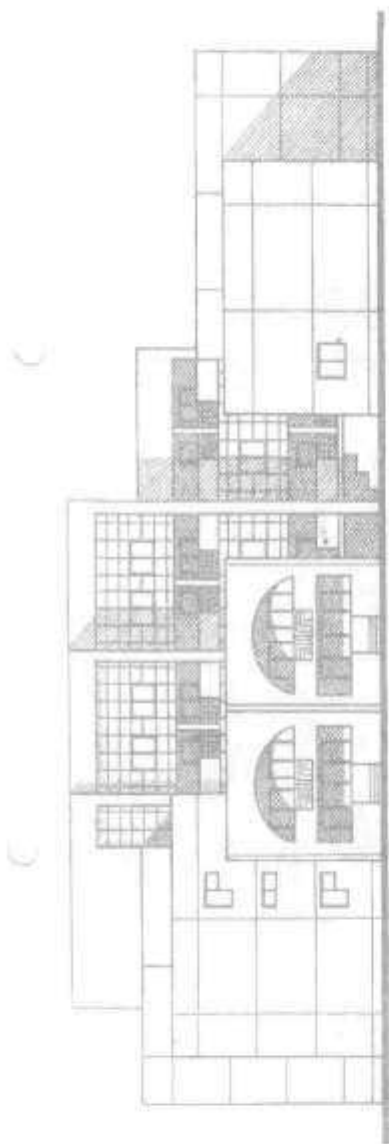

İçki howluly jaqlar.



± 600 ± 600



± 600 ± 600 ± 600 ± 600



42 öýli seksiya qernüşli içki howlyly ýasaýyş jaýy

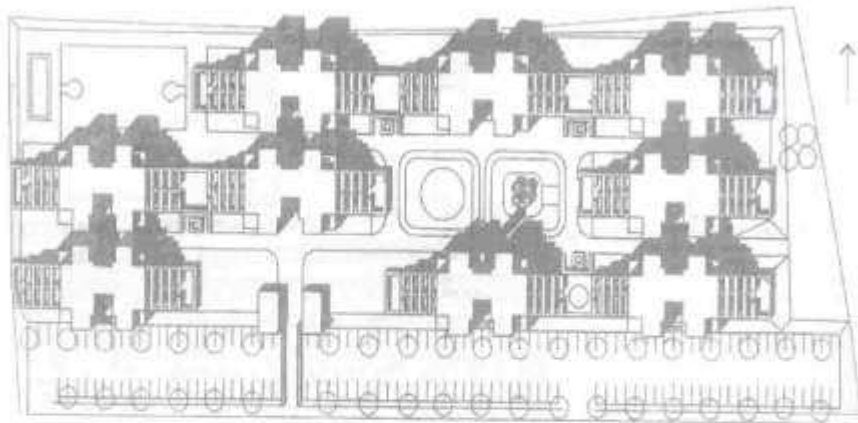
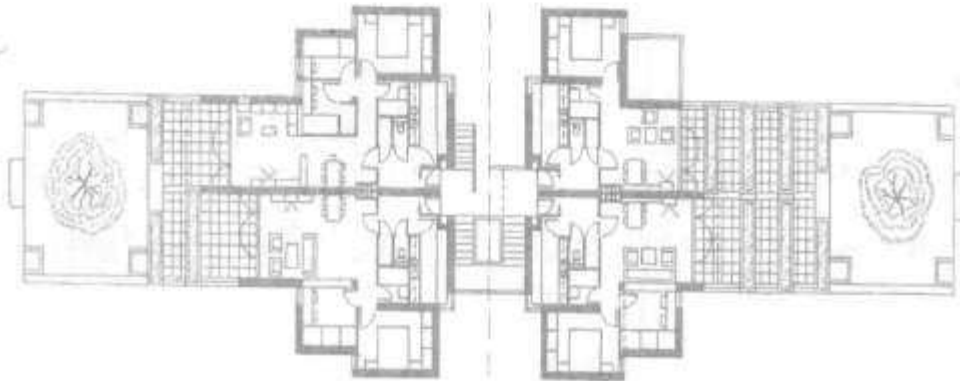
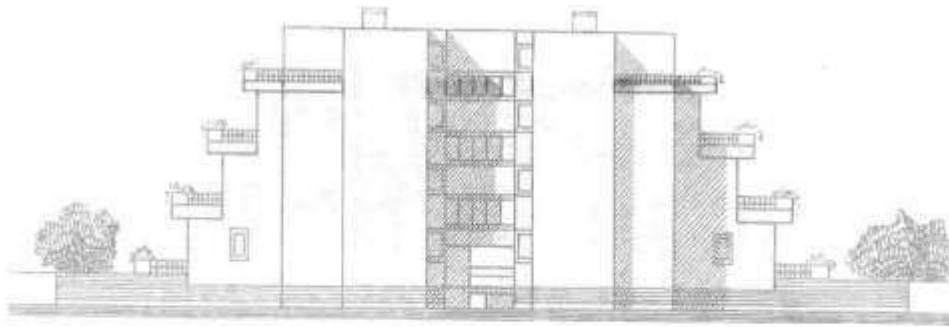

Terrassa qornüşli yaşaýyş jaýy.

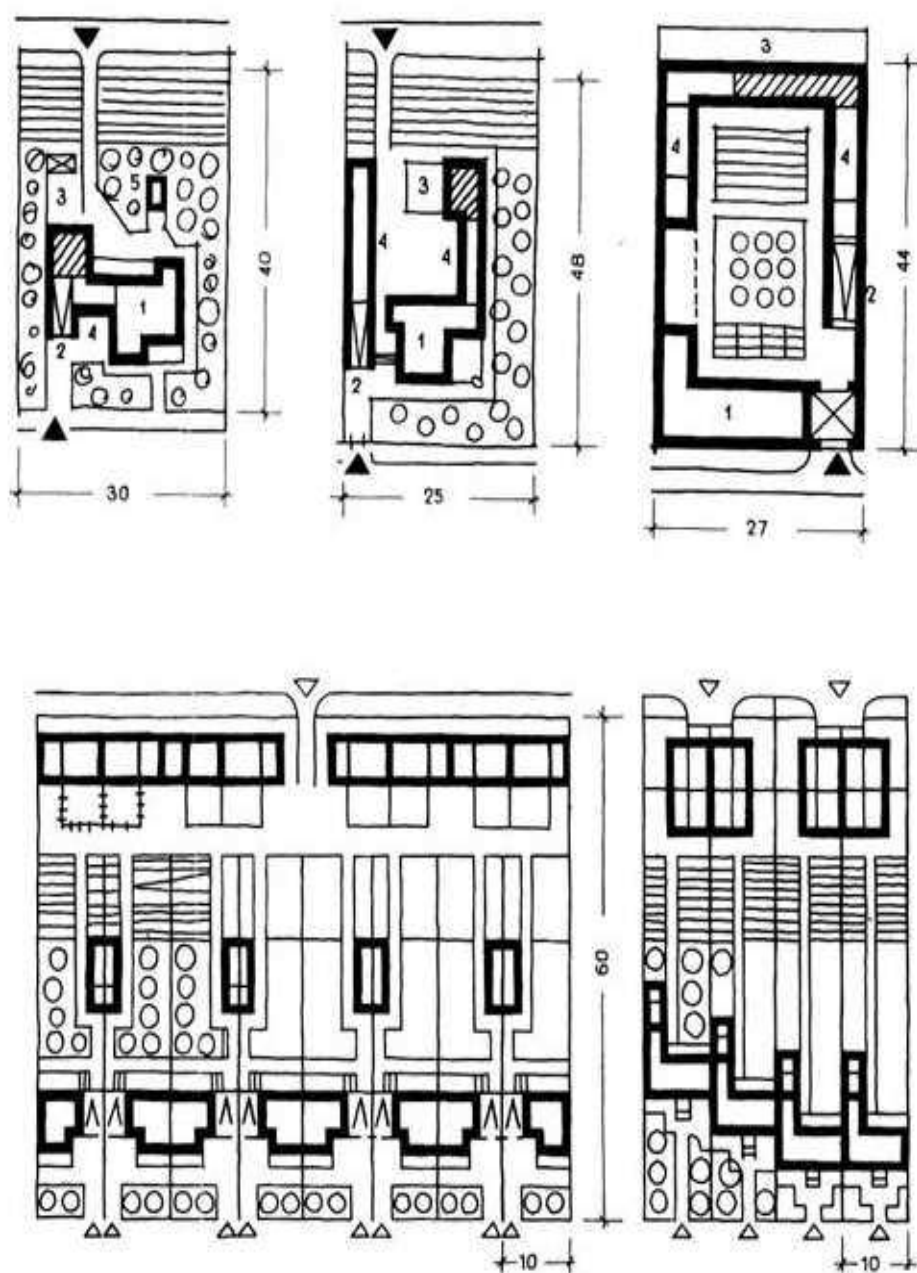

Mellekli jaýlaryň meýilnamalary

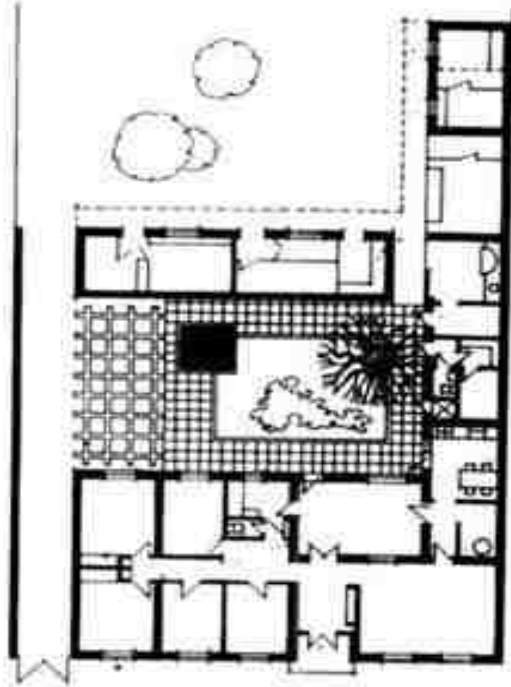
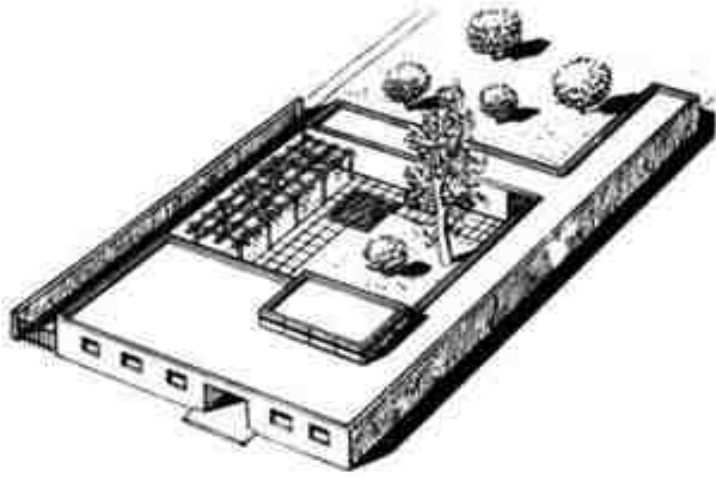

Mellekli aýry jaý meýilnama, umumy görnüş



Mellekli hatar jaýlaryň gurnalyşy

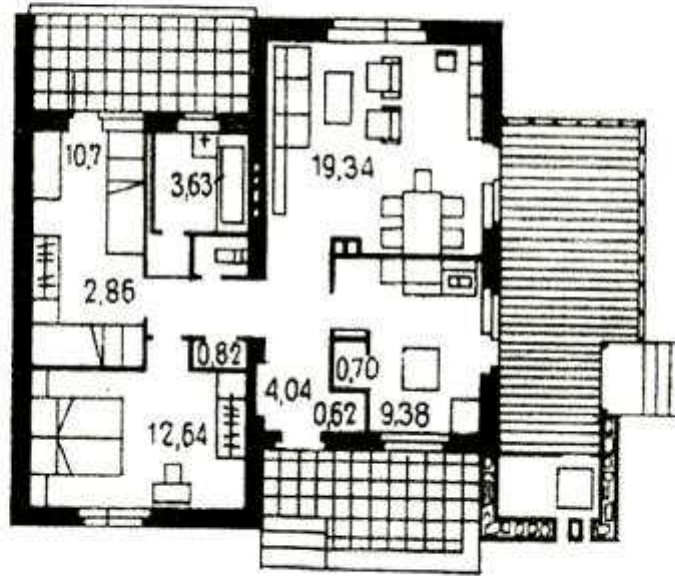
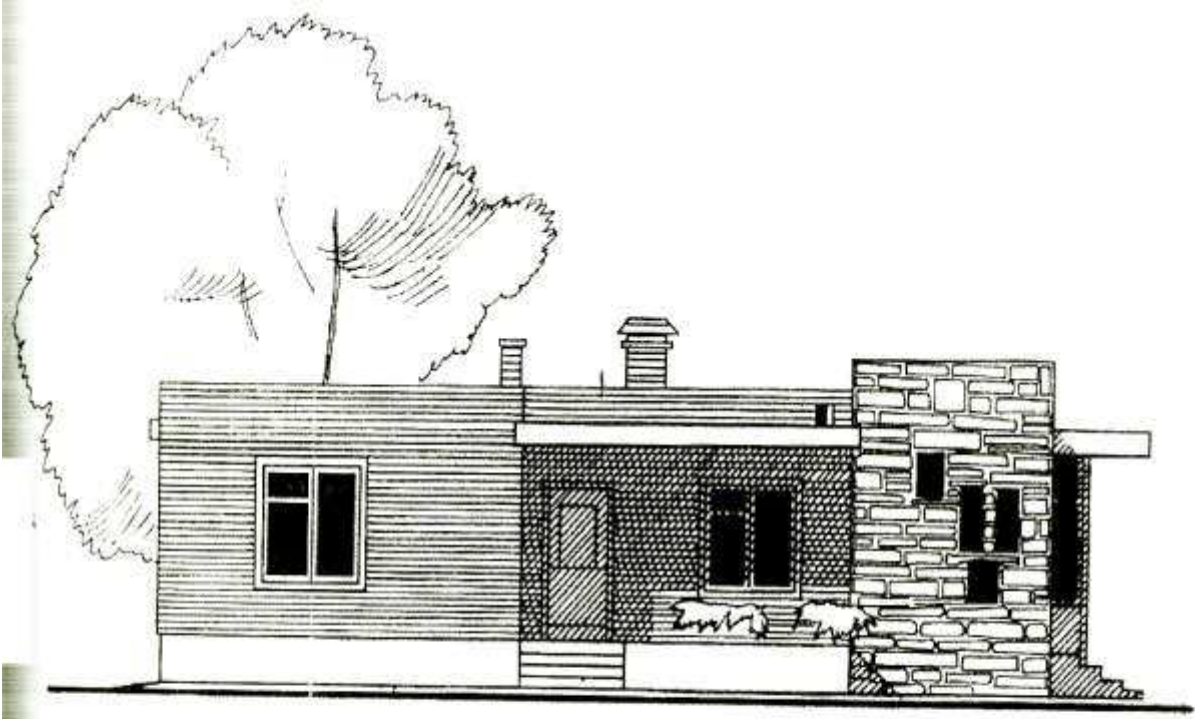

Mellekli aýry jaý meýilnama, umumy görnüş.

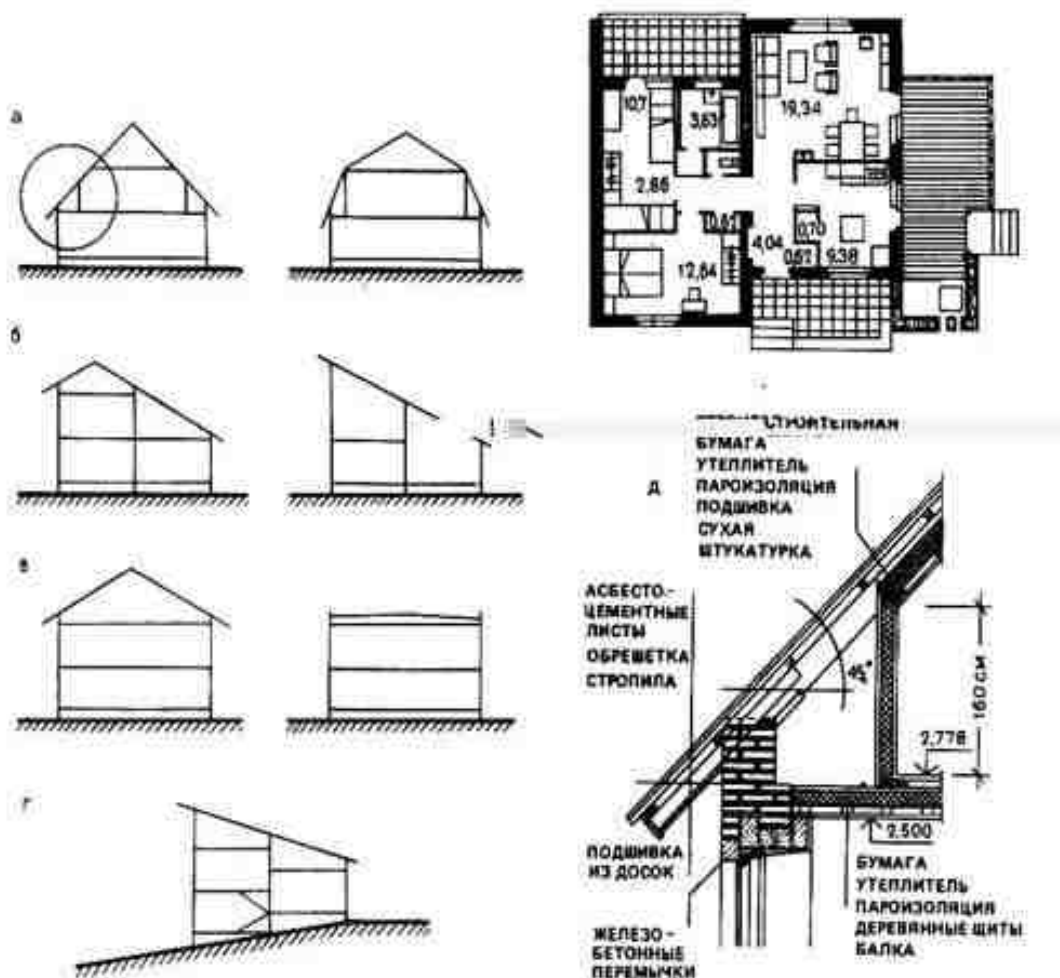
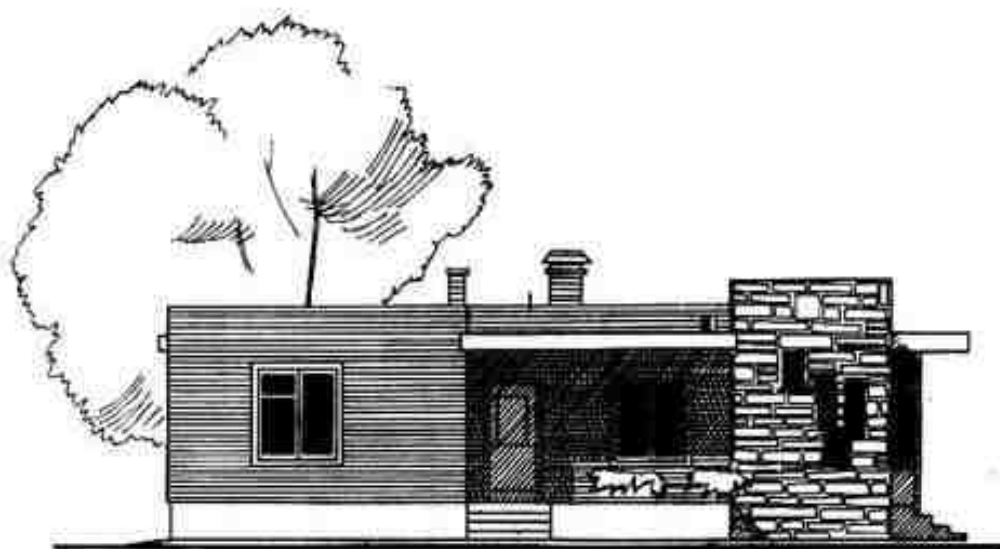

Мелекли аýры жаýыñ гurlушы

4. Köpgatly liftli ýaşaýyş jaýlar

Şähergurluşyk şertleri we toparlary

Ýşaýyş jaýlary kompozisiýa we funksional gatnaşykda şäher bilen çylşyrymly (kyn, agyr) gatnaşykda ýerleşýär. Ýaşaýyş jaýyň göwrüm giňişlik çözgüdi we onuň gatlaryny saklamakda şähergurluşyk şertleri has wajyp. Jaýyň görnüşini saýlanylmagynyň aýgytly gaktorlarynyň biri onuň gatlary. Onuň kesgitlenilşi 2 sany wajyp şert bilen bellenen.

Kompozitsialy, meselem suduryň ýeter-ýetmezligi, hem-de ykdysadyýet bellenen ýerde ýaşaýyş fondunyň uly dykyzlygyny talap edýär. Şäherde ýer gurluşyga niýetleneni üçin gymmat durýar. Rekonstruksiýa şertlerinde köplenç ters talaplar ýüze çykýar –taryhy we çeperçilik guramalary bilen ýakyn aralykda goňsulykda ýerleşmeginde onuň gatynyň we sanynyň azaldylmagy bolup durýar.

Köpgatly ýaşaýyş jaýlaryň sossial demografiki esaslary

Köp gatly ýaşaýyş jaý şäher üçin amatly, köpgatly gurnamabolsa özboluşly ýaşaýyş töweregini döredýär.

Uly ölçepli şäherler, onuň bölekleriniň aýrylygy we köp adamlylyk raýatyň psihologiki görnüşine belli bir yz goýýar.

Köpgatly ýaşaýyş jaýlaryň gurluşykda ýaşaýyş töweregiň ekologiýasy

Häzirki zamanda şäheriň çalt depginde ösmegi arhitekturanyň öňünde şäherde oňaly ekologiýa şertlerini döretmek ýaly wajyp meseläni goýýar.

Uly şäher gurşawynyň öz aýratynlygy bar. Emeli materiallaryň: demirbetonyň, aýnanyň, metalyň, ýylylygy ulagyň çenden aşa köp ulanylmagy belli bir derejede adaty tebigatyň ýetmegi şäheriň mikriklimatynyň käbir otrezatel düzüminiň, ýagny tomusda has ýokary temperaturasynyň, ümürli günleriň sanynyň artmagynyň, daşky howa gurşawynyň hapalanmaklygy bilen düşündirilýär.

Taslamaçynyň meselesi urbonizatsiýanyň oňasyzlyklarynyň ýumşatmaklyk. Bu maksatda: relýefiň häsiýetlerini we gök ösümliklerini saklamak, onuň görnüşini dogry saýlamaly, onuň formasy, beýikligine, maýyşgaklygyny saklamaklygy, ýagny meselem: gök ösümliklere baý, melleklerde nokat görnüşli jaýlary ulanmak; relefiň ýerine görä egrilme sudureý jaýlar.

Şu meseläniň şäherleriniň içinde klimatyň amatly şertlerini çaklap ulanmaly, ony taslama tärleri bilen amala aşyryp bolýar. Şunluk bilen ýaşaýyş jaýlary, meýdançalary ýakymсыз ýellerden goraýar ýa-da täsirin ýelejiredýän ýelleri özüne çekýär.

Bellenen ýeriň tebigy resuslaryny goramak, emeli döretmek we adamyň ýaşaýan töwereginiň adaty oňaly şertlerini saklamakda, köpgatly ýaşaýyş jaýlary

taslamak we köpgatly gurnamamnyň meýilleşdirilişinde uly hem-de wajyp ähmiýeti bar.

Köpgatly ýaşaýyş jaýlaryň gurluşynda insolyásiýa, ýelijeretmeli we şum sesden goranylyşy

Ýşaýyş jaýlara we territoriýanyň insolyásiýa we ýelijiretme, görkezilen umumy talaplardan daşary, köpgatly gurluşyň şertlerinde gaty gyzmagynyň artdyrylmagy (G.o etraplarda) we çenden aşa sowamagynyň (D.g etraplarda) köpgatly ýaşaýyş jaýda nazara almak zerur, tiz-tizden otaglary we beýleki şäheriň düzümine häsiýetli ses çeşmelerinden goramaly.

Otaglaryň ýagtylandyrylyşy ýerli faktorlara bagly bolýar daşky ýagtylandyrylyşdan aýnadan geçip göni girjek, gün şökleleriniň möçberi, ýeri gurşap alýar we bölekli zatlardan ýagtylanýan şöhleleriň möçberi.

Uly beýikli jaýlar, territoriýalarda ep-esli garaňkylygy döredýär. Meselem; olaryň giňlikde ýerleşdirilmegi, şunuň bilen bilelikde gün bilen hiç-haçan şöhlelendirilmýär.

Bu territoriýalarda güller, otlar, bakja ösümlikleri erbet ösýär, çagalar we sport meýdançalary ýerleşdirip bolmaýar. Şonuň üçin köpgatly ýaşaýyş jaýlaryň gurluşygynyň territoriýasynda insolyásiýa otaglaryň insolyásiýa ýaly wajyp. Ol şäheriň tutuş gohunyň 80-90%-ni tutýar, uly şäher magistrallarda onuň derejesi 90-100 ýetýär.

Edilen barlaglara görä uly şäherlerde gohuň derejesi her ýylda 1 db ösýär. Gohuň adam organizmine ýagny saglygyna zyýan berýädigi hemmä aýandyr. Gohlar adamlaryň eşdiş (gulak) organlaryna azar berip, nerw kesellerine duşar edýär.

Ýaýrajak gohuň önüni ekranlar bilen toprak üýşürmek bilen gök ösümlikleri ösdürtmek, oturtmaklyk, ýaşaýyşa niýetlenilmedik gurnamalary dikeltmek, ulag ýollaryny (trassalary), öý ýerlere goýberýärler we şonuň ýaşaýyş gurnamany gohdan daşyrak süýşürýärler. Şäheriň meýdanyny köpeltmek soňky çärä talap edýär, ýaşaýyş fondunyň dykzlygy peselýar. Şeýlelikde ýaşaýyş jaýlaryň rahatlygyny bozýar, şeýlelikde şäher ulaglaryň duralgasynyň radiusy, pyýada geçelge aralygyny we hyzmat ediş edaranyň aralygyny uzaldýar.

Mikroraýonyň içinde gök awtomobilleriň hereketi bilen ýüze çykýar, ýüküň düşürülmegi bilen hapa ýangygy maşynlardan, çagalaryň oýnundan şular 75 db-den geçende. Yük maşynlardan 75 db, ýeňil maşynlardan, sport meýdançalardan we çagalaryň, edaralaryň jaýlarynyň töweregi 80-85 db bolup biler.

Ýaşaýyş otaglaryna ýetýän gohuň ululygy norma görä 30 dBA ýetmeli däl. Çagalar we sport meýdançalary (aktiw dem alyş zonalary we bedenterwiýe nokatlaryny) ýaşaýyş jaýlardan we ýuwaş dem alyş ýerlerden belli bir uly aralykda ýerleşdirmeli. Olary ýaşaýyş jaýlardan gök ösümlikli oturtmalar bilen garamaly.

Köpgatly ýaşayş jaýlarynda ulanylýan merdiwanly, liftli düwünler we ýangyna garşy çäreler

Merdiwanly liftli düwünler köpgatly ýaşayş jaýlaryň düzüminde uly ähmiýete eýedir. Funksional ol wertikal we gorizontol, komunikasiýa düzüminde we ýaşajylary halas edijilikde wajyp zynjyry bolup durýar.

Köpgatly ýaşayş jaýyň merdiwanly-liftli düwünlerinde bolmaly esasy düzümi merdiwan lift, birinji gatdan westýebul we hapagujy bir meňzeş gatlarda bolsa aýratyn gapylar, koridorlara çykar ýaly bolmaly, otaglaryň girelgelerine çenli aralyga ýetirilmeli tüsse gapmaýan (ýa-da ýönekeý) merdiwandan hem-de hapa äkidijilere geçelge bolmaly.

Seksiýa tipli ýaşayş jaýlarda merdiwan liftiň meýilnamasy 9-10 gata çenli aýratyn ýangyna garşy çäreleri talap etmeýär. Burçda ýerleşýän seksiyalaryň daşky merdiwanlaryň goşulmaklygy otaglardan bir merdiwana ýönekeý çykalgasy bolmalydyr, we seksiyadan-seksiýa, balkonlardan geçelge bolmaly. 9-gatdan ýokary bolan ýaşayş jaýlarda merdiwanly –liftli düwüniň tapawudy ösýär we merdiwanyň öýjügiň gurluşy üýtgeýär.

Şolardan ýaşayş jaýlarda iki görnüşli ulanyrlar. Merdiwan-hanasynyň birinji görnüşi daşky howa gurşawdan balkonlardan, eýwanlardan, açyk geçelgelerden, galereýalardan ybarat bolup durýar.

Merdiwan-hanalaryň ilkinji görnüşi öz göwrümünde enjam oturdylan, şonuň kömegi bilen ýangyn mahaly howanyň diregini amala aşyrýar.

Şu jaýlaryň gündeki ýaşajylary wertikal geçelgeleri geçmek üçin diňe lifti ulanmaýar, merdiwan diňe howply ýangynlarda ulanylýar diýip hasaplanylýar.

Merdiwan- hananyň birinji görnüşi tüsse gopmazlyk maksady bilen ýangyn mahaly ýaşayş jaýyň hemme otaglarynda doly izolirlemeklige göz önüne tutulýar. Ol hökmany daşky gurşaw bilen baglanşygy bolmalydyr, birinji gatdan onuň çykalgasy göni daşky meýdana ertmelidir. Şonuň üçin hem ony ulanmak howpsyzdyr.

Seksiýa jaýlarda 9 gatdan ýokary bolsa adaty 1-görnüşli merdiwan- hanany ulanyrlar, ýöne 2-nji görnüşli merdiwan howany ulanmaga rugsat berýärler, balkona çykalga bolmadyk halatynda emeli howa diregi bilen. Burçdaky seksiyadan daşky ewakuwasiýanyň merdiwanlara ýaşayş jaýyň gapdalynda ýerleşýän merdiwanlaryň üsti bilen we 5-nji gatdan düşüp bilýär.

Seksiýaly jaýlarda öýleriň girelgelerine ertýän koridorlar uly bolmadyk uzynlygy bar, koridorly ýaşayş jaýlarda olar esasy gorizontol komunikasiýalardan uly giçirijilere öwrülüp gidýär.

Ýangyn howpsyzlygyny göz önüne tutulyp ýagny olaryň uzynlygy çäklendirilen. Öýleriň girelgesinde merdiwan –liftli eýwana çenli aralyk (we tüsse gopmaýan ýa-da ýönekeý merdiwana) 40-metreden geçmeli däl. Olaryň arasyndaky aralyk 80 m, koridoryň uzynlygy 25 m-den köp bolmaly däl.

Koridorly ýaşayş jaýlaryň 10-nji gata çenli we öýleriň umumy meýdany gatda 500m² bolsa bir merdiwanhana (ýönekeý) çykalga rugsat berilýär onuň bilen hem koridorlaryň gapdallaryndan daşky merdiwanlara çykalgaly göz önüne

tutmalydyr. 10 gatdan ýokary bolan koridorly jaýlarda koridorlara çykýan öýleriň umumy meýdany bilen 500m² gowşak azyndan iki tüsse gopmaýan merdiwana çykalgasy göz önüne tutulmalydyr. Olardan biri 1-nji görnüşe degişli bolmalydyr. Beýlekisi ilkinji görnüşdäki bolup biler, howanyň diregini aşyrýar.

Howa merdiwanlara gatlar ara koridorlardan girelge gurluşyny gurmaklyk rugsat edilýär. Koridorly jaýlarda 1-nji görnüşli merdiwanhananyň umumy sany 50% az bolmaly däldir.

Belli bir görnüşdäki merdiwany ulanmak birnäçe faktorlara bagly bolýar. Binanyň beýikligi (gatynyň köplügi) onuň meýilleşdirme düzümi we gurluşyk raýonyň klimat aýratynlygy.

Tüsse gopmaýan merdiwanhanalaryň ýyladylýan, ýaşýaş korpusyň jeminde ýerleşen we sowuk uzyn ýa-da gapdal diwara goşulyp gurulan 3 ýa-da 2 sany aýnalanmadyk diwarlar olary tüsse gopmazlygy üpjün edýär.

Köpgatly ýaşýaş jaýlaryň merdiwan-lift düwünleri we merdiwanhanalara ölçegleri rejeleşdirilýär. Birmeňzeş gatlarda merdiwanyň 8 sany basgançak minimum bolmalydyr. Basgançagyň iki 20 sm bolmaly we basgançagyň beýikligine 9 sany beýikligine basgançak 15-45 sm bolmalydyr, marşyň iki 105 sm, marşyň arasy 10 sm, merdiwanyň içki gabaritleri 580x220 sm. Köp ulanylýan merdiwanlaryň parametrlерinden başgada wariýantlar göz önüne tutulan. Olaryň her biri dürli ýagdaýlarda ulanylyp biliner (podwala ertýän merdiwanalar, ýokary jaýyň ýokarky örtüğüne (çerdaga), standartyň ölçegine gabat gelmeýän gatyň beýikligine merdiwan lifti düwünleriň meýilnamasyny hökmany üýtgedilmeginde we suňa meňzeşler.

5-gatdan beýik jaýlarda lifter gurnalnyýar, ýokarky gatynyň planynyň belliliginiň derejesinden ýeriň meýilleşdirme belginiň derejesini 14 m bolýar. Öýlerde gohdan gaça durmaklyk üçin öýleriň diwarlarynda liftiň şaktalarynyň gurnamagyndan gaça durýarlar. Ýaşýaş otaglaryny diwarlardan çäklendirýärler. Lifterleriň gapysy westýebula tarap açylýar we gatlara garşy ýerleşdirilýär.

Ýük daşajylygy we göterjek ýükiniň agramyna göra sanyny kesgitlemek

gatyň sany	lifitleriň sany	göteriji ýükiniň agramy, kg; tizligi sek/m	her bir gatlaky öýleriň umumy meýdany, m ²
10çenli	1	400; 1,0; 0,71	600
11-12	2	400; 1,0	600
13-17	2	400;1,0(1,4;1,6*) 630;1,0(1,4;1,6*)	450
18	3	400;1,6	450
19		400;1,6, 630;1,6	
20-25	3	400;1,6 400;1,6	300
20-25	4	630;1,6;400;1,6; 400;1,6	450

		630;1,6; 630;1,6	
--	--	------------------	--

Öýüň mikroklimaty we saglyga oňaly şertler

- Mikroklimaty häsiýetlendirme we kesgitlemeler.
- Mikroklimatyň öýleriň meýilnamasyna täsiri.
- Öýleriň mikroklimatyny kämilleşdirmede tebigy we amaly usullar.

Gigeýena şertleri

Binagärlik töweregi adam üçin gurnalýar, şol sebäpli hem binagär adamynyň töwerege bolan tekliplerini hökmany suratda bilmeli.

Adamynyň endamynda elmydama ýylylyk önýär we ýylylygy daş töwerege berýär (çykarýar). “yssy” – haçanda töwerek ýylylygy ukuply özüne alyp bilmeýän pursady, “sowuk” – haçanda töwerek ýylylygy köp özüne çekip, eýsem adamynyň endamynda döräninden. Konweksiýa bilen hem birnäçe ýylylyk çykýar (adamynyň endamyndan howa garsy), konduksiýa bilen (egerde adamynyň endamy başga bir jisime degende), radiasiýa bilen (ýyly jisimden bir az sowgyrak üste şöhle görnüşde geçýän ýylylyk) we bug görnüşde çykýan çyglyk (adamynyň dersinden haçanda dem alanda).

Otagyň mikroklimatyna teklipler belli bir derejede üýtgeýär, haçanda adam ýerli howa şertlerine uýganlaşmada, hem-de ýylyň pasylyna görä, adamyň işe we başga hereketleri bilen bagly bolýak.

Her dürli klimat raýonlarynda ýaşayyş otaglaryň (mikroklimatyna) ýylylyk derejesine gigeýene tarapdan teklipler. Ýaşayyş öýleriň ýylylyk rejesine konweksion usuly bilen ýyladylanda we adamlaryň ýaşyna görä gigeýene tarapdan teklipler.

Adamyň ýaşy	Otag	Howanyň tem-sy, °C	Howaň hereketi, sek/m	Howanyň otnositel çyglygy, %	Diwaryň,içki ýüzüniň tem-sy, °C
12-13	Ýaşayyş ýatak	20-22	0.1-0.15	45-50	18
		16-17	0.08-0.1	38-50	15
20-30	Ýaşayyş ýatak	18-20	0.1-0.15	45-50	18
		14-15	0.08-0.1	38-50	14
55-60	Ýaşayyş ýatak	20-22	0.1-0.15	45-50	18
		16-17	0.08-0.1	38-50	15

Öýüň binagärlik – giňişlik strukturasy we interýeriň gurnalşy

- Klimat we öý
- Öýüň binagärlik – giňişlik gurnalşy

-Öýüň içki giňişliklerini gurnamada konstruksiýanyň we jaý guruluşyk usullarynyň täsiri.

Öý we klimat

Jaýlaryň we öýleriň göwrüm-giňişlik meýilleşdiriş gözlegleri birnäçe tapawutlylyklara bölünýär – kompaktnydan açyga çenli. Olara laýyklykda öýüň içki giňişliginiň daşy bilen baglanşygy ýola goýulýar.

Sowuk klimatly şertlerde ýaşamaklyk üçin niýetlenen öýlerde ilki bilen güýçli sowukdan goranmaklyk talap edilýär. Bu öýleriň göwrümi mümkin boldygyndan kompaktnyý bolmaly. Ýagny ýylylygy tygşytlamak üçin olaryň daşky diwary uzynlygyna däl-de çuňlygyna özgermeli. Gün tarapda erkerler ulanylýar.

Maýyl klimatly ýerlerde öýi dogry ýelejiretme ýa-da burçlaýyn howa çalşygy zerur. Bu ýerlerde göwrüm – meýilnamalaşdyryş çözgütleriniň dürli görnüşleri ulanylýar. Güýçli ýel bolýan ýerlerde esasy otaglar we tomusky otaglar ýeliň garşysynda, hojalyk otaglary bolsa ýeliň ösýän tarapynda ýerleşdirilýär. Ýylylyk düzgünini kadalaşdyrmak üçin äpişgeleriň ölçeglerini kiçeldýärler. Fasatda ýeliň ösýän tarapynda ýönekeý konfigurasiýa bolmaly.

Maýyl klimata degişli bolan klimatiki şertler öz arasynda çyglygynyň we ýeliň rejesiniň dürliligi bilen tapawutlanýarlar: maýyl normal çyglykly, yssy gurak, yssy çygly. Diýmek, öýüň meýilnamalaşdyrylýşynyň esasyňy düzýän kompozision esaslaryň hem hersiniň öz aýratynlygy bolar.

Öýüň binagärlik – giňişlik gurnalyşy

Geçen döwürlerde otaglaryň düzüminiň we meýdanynyň belli bir derejede saklamagy sebäplli öýüň binagärlik – giňişlik gurnama meselelerini amatly çözmek kyn boldy.

Häzirki şertlerde öýüň düzümine goşmaça otaglaryň girizilmegi, maşgalanyň dynç alýan umumy otagynda ýatmak üçin ýerleriň edilmezligi netijesinde öýde estetiki we oňaly şertleri döretmäge mümkinçilik bar.

Tejribe taslamalary soňky ýyllarda geçirilen bäsleşikleriň netijesi birnäçe gowy ýerleşdirilen “owadan” öýleriň nusgasyny berýär. Olar adama 18 m² hasaby bilen işlenipdir. Binagärlik – giňişlik gurnamalarynyň ahyrky maksady adam üçin zerur bolan tertibi döretmek. Binagärler bu tertibe binagäriň dilinde “giňişligi gurnamak”, “binagärlik meýilnamalaşdyryş gurnama” diýilýär. Olaryň gurnalyşy kompozisiýa usullarynyň üsti bilen ýerine ýetirilýär. Interýeriň kompozisiýa hökmündäki esasy estetiki häsiýetnamasy wagtyň dowamynda özegerýän giňişligi döretmekdedir, ýagny bitewilik şekili aýry elementleriň yzygider hereketini döretmekdedir. Bu baglanşygyň döremegi esasan giňişlik ulgamynda bolmagy özgerişni ugryny saklaýar. Bu bolsa adamlaryň gowy täsir edýär, hereketi gurnaýar we giňişlikdäki ygry görkezýär. Şeýlelikde ok binagärlik giňişliginiň tertibini we gurnamasyny kesgitleýän kompozisiýa serişdeleriň biri bolup durýar.

Öýüň içki giňişliklerini gurnamakda konstruksiýanyň we jaý gurluşyk usullarynyň täsiri

Jaý we öýleriň taslamasyna başlanylanda dörän pikiri diňe kesgitli serişdeler, formalar, konstruksiýalar bilen ýerine ýetirip boljakdygyny göz önünde tutmaly. Şonuň üçin has oňat çözümleriň gözlegiiniň gidişi belli bir konstruktiv – meýilnamalaşdyryş parametrlerini gurnamak, öýüň nädip guruljakdygyny takyk göz önünde tutman bolmaz. Olar 100 ýyldan hem köp gulluk etmeli. Şonuň üçin döwrebap jaýlaryň öýlerinde bütin tehniki ulanyşyň dowamynda olaryň moral taýdan durnukly üpjün etmelidir.

Şonuň üçin öýüň meýilnama strukturasyny kämilleşdirmek we özgertmek nukdaýnazaryndan haýsydyr bir konstruktiv – tehnologiki ulgamyň bahasyny onuň moral taýdan durnuklylygyny üpjün edip bilmeklik kesgitleýär.

Şeýlelikde öýleri taslamak sungatyň kyn ugry bolup, birnäçe meseleleriň toplumyny çözmegi, jaýy gurnagyň usullaryny we beýleki formany döredýän şertleri we faktorlary göz önünde tutmagy, talap edýär. Ahyrky netije diňe taslaýjynyň biliminiň we ussatlygynyň çuňlugyna bagly.

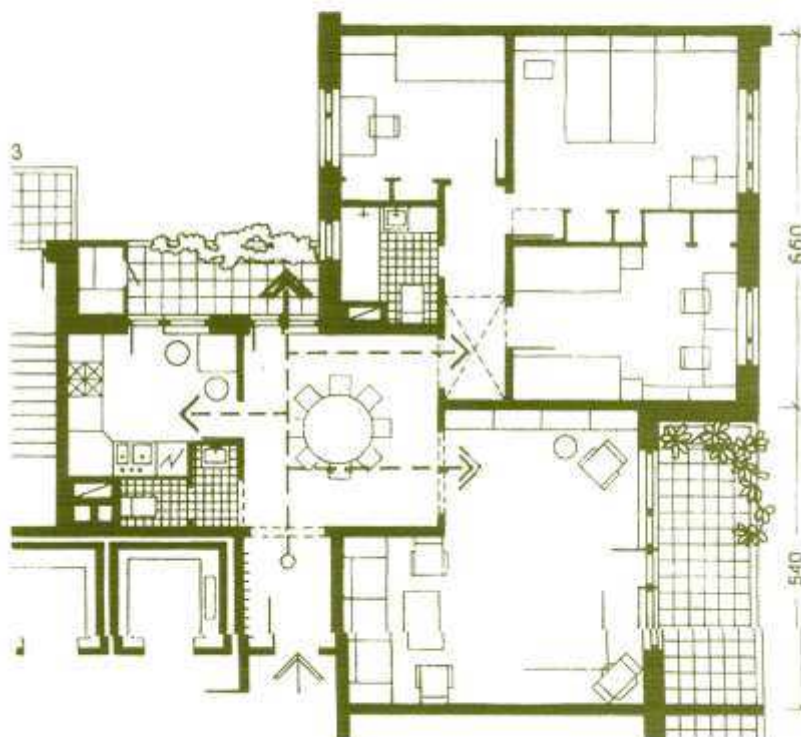
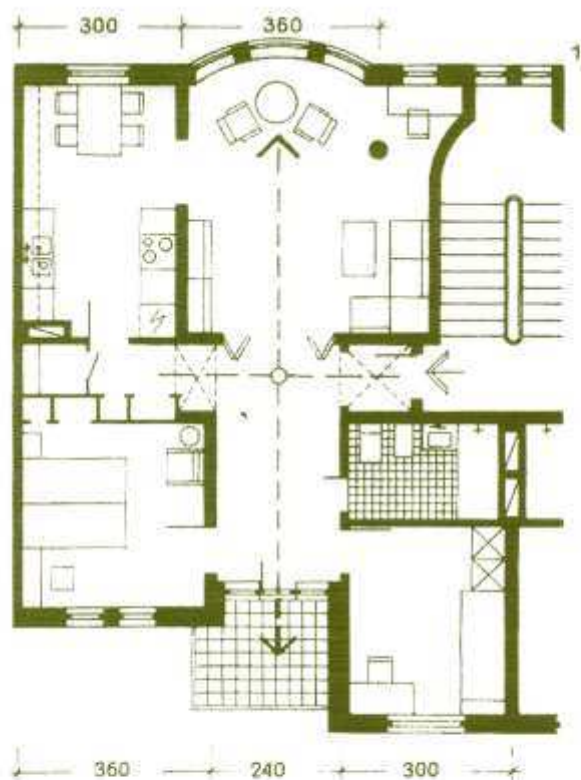

Otagyn giňişleýin kompozisiýasy

Bölüm 2. 1.Mekdebe çenli okuw – tejribe jaýlary

Çaga ýaşlarynyň bölünmesi, ýasli ýaşly çagalar, çagalar ýaşlaryny jemini hasaplama. Jaýyň esasy görnüşleri. Aýratyn görnüşli jaýlar (çagalar öýi, saglygy saklama ýa-da her hili keselli çagalar üçin ýörite salynan). Gündelik ýa-da gündelik ýaşlylar.

Şäherde ýerleşdiriş düzgüni, hasaplama ýer möçberini jaýdan daşda goýmak we olary kadalaşdyrmak.

Binagärlikde bolan görnüşler we olaryň ululygy, meýilleşdiriş usullary, bölümlere bölmek we gigiyena tarapdan teklipler.

Mekdebe çenli çagalar jaýlary

Mekdebe çenli çagalar edaralaryny görnüşlere bölýän esasy zat olaryň niýetlenişidir. Olar adaty çagalara niýetlenen umumy, saglygynda dogabitdi ýetmezçilikleri bolan (körlik, kerlik, akyl taýdan yza galaklyk) çagalara niýetlenen ýöriteleşdirilen we saglygy gowşak bolan çagalara niýetlenen sanator-sagaldyş görnüşlere bölünýärler. Mekdebe çenli çagalar edaralarynyň aýratyn bir görnüşü, ata-eneleri bolmadyk çagalar üçin çagalar öýüdir.

Çagalaryň ýaşy boýunça mekdebe çenli edaralar, aşaky toparlara bölünýärler:

Çagalar baglary – 3-den 7 ýaşa çenli çagalar üçin.

Çagalar bakja – baglary – bir-näçe aýdan – 7 ýaşa çenli çagalar üçin.

Häzirki döwürde esasan birikdirilen çagalar bakja-baglary gurulýar. Olar bile gurulanda hyzmat ediş radiusy daralýar we ykdysady taýdan has amatly bolýar. Häsiýeti we ulanylyş wagty boýunça mekdebe çenli çagalar edaralary şu toparlara bölünýärler:

Gündizki, diňe gündiz işleýän çagalar edaralary.

Gije – gündizlik ýa-da hepdelik, (mekdebe çenli internatlar) olarda çagalar hepdäniň alty günini geçirýärler.

Garyşyk, olarda çagalar toparlarynyň bir bölegi diňe gündiz işleýär, beýleki bölegi bolsa gije-gündiziň dowamynda işleýär.

Niýetlenen çaga sany boýunça mekdebe çenli çagalar edaralary aşaky toparlara bölünýärler: az çaga niýetlenen, 4 we az toparly. Ortaça çagalar bagy, 5-den 7-ä çenli topar sanly çagalar bagy, köp sanly çaga niýetlenen, 8-den 12-ä çenli topar sanly çagalar bagy.

Çagalar edaralarynyň ilatly nokatlarda ýerleşdirilşi

Mekdebe çenli ýaşly çagalar üçin edaralaryň köpüsi, gündelik ulanmaga niýetlenip, hojalyk-hyzmat ediş edaralaryna degişli. Olar şäheriň etrapçalarynda ýerleşip, şol etrabyň ýaşajylaryna niýetlenýär we 250-300 metrlik töweregine hyzmat edýär. Çagalar üçin sagaldyş edaralary esasan oňaýly howa we tebigy ýagdaýlar bolan ýerlerde, şäher eteklerinde ýerleşdirilýärler.

Çagalar bakja-baglarynyň binalarynyň bölümleri

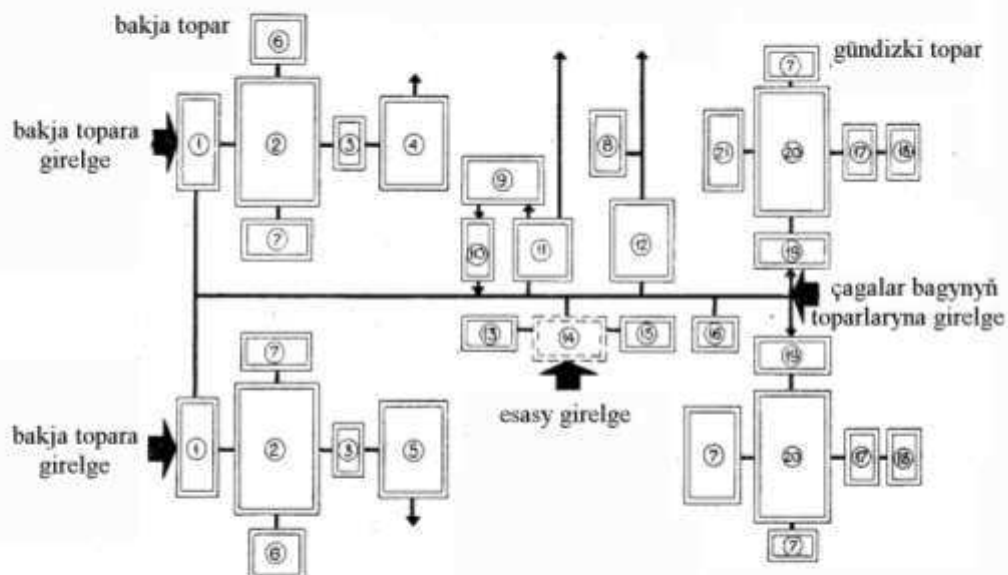

Meýilleşdiriş bölekler



kiçi bakja toparý naharhanasy

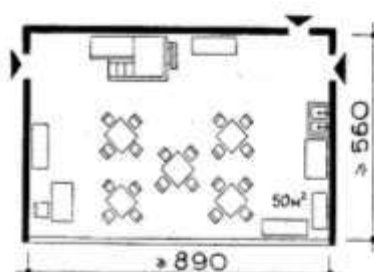

uly bakja toparý naharhanasy

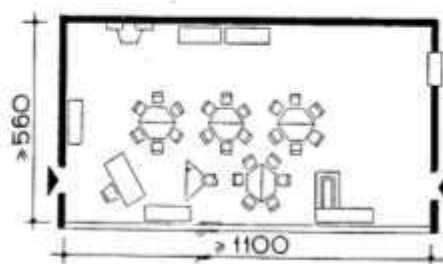

kiçi bag toparýnyň otagy

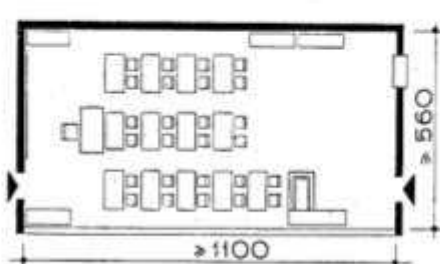

uly bag toparýnyň otagy

Mekdebe çenli çagalar edaralarynyň binalarynyň kompozisiýasy

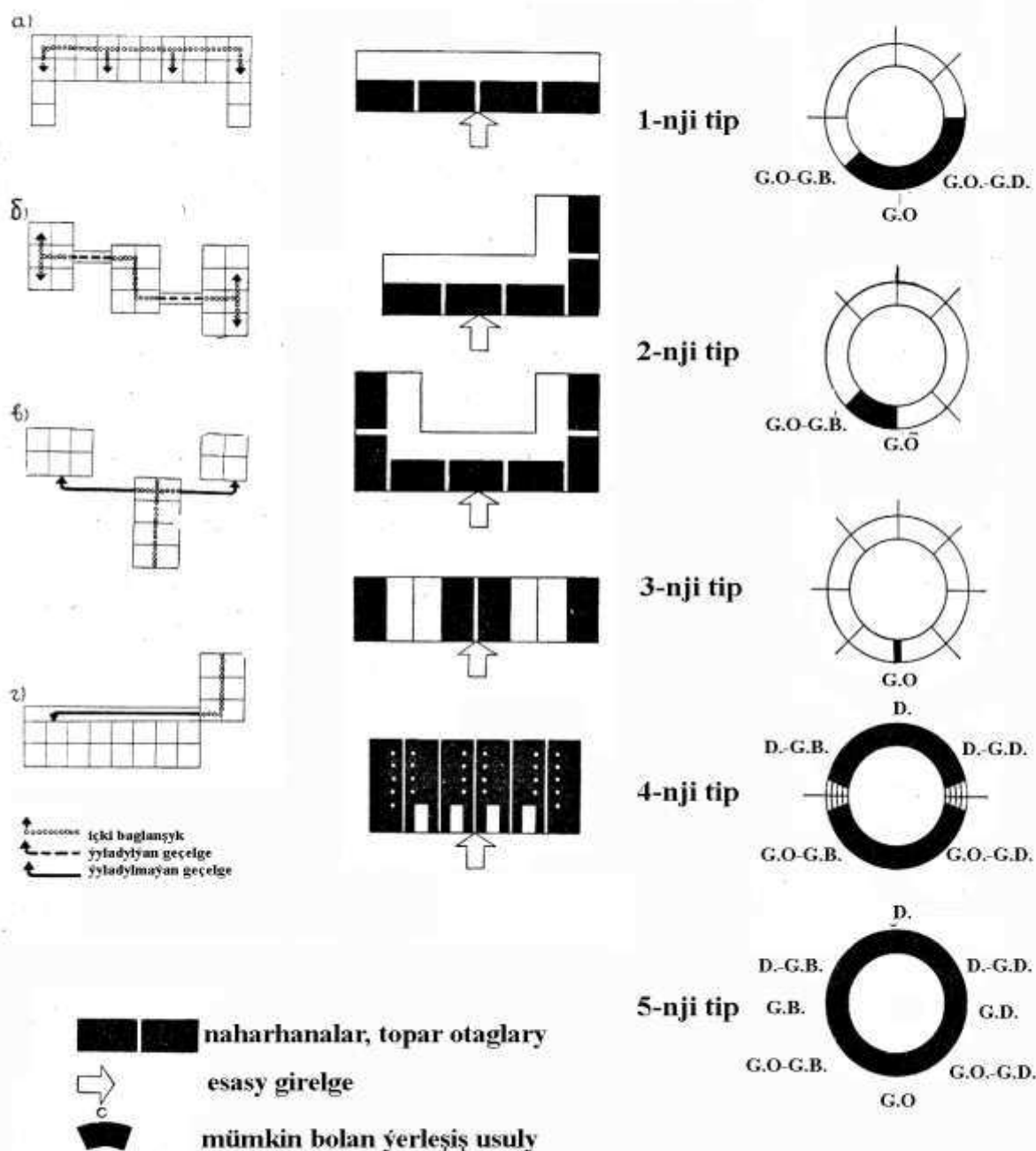

Binalarynyň ýerleşdirilşi boýunça tipleri.

Umumy bilim mekdepleri

Umumy bilim mekdepleri, olaryň şäherde goýulyşy. Binagärlik – meýilleşdiriş kompozisiýasy. Umumy mekdeplerini hasaplama, şäherde goýmak we ýeriň ölçegini bilme. Binagärlik – meýilleşdiriş usullary mekdebiň ýeri, onuň meýilnamasy, nähili zonalar bar we olaryň funksional tarapdan goýulyşy: Mekdepleriň görnüşleri. Her synpda okuwçylaryň mekdep binagärliginiň her hili görnüşleri we olaryň taslama şertleriniň aýratynlyklary. Umumy bilim beriş mekdepler, 7-den 17 ýaşa çenli çagalara we ýetginjeklere bilim we terbiýe beriş edaralarydyr. Umumy bilim beriş mekdepler esasan niýetleniş ugry boýunça görnüşlere bölünýärler. Başlangyç we dokuz ýyllyk.

Umumy bilim mekdepleriniň has köp duş gelýäni on ýyllyk mekdeplerdir, olar okuwçylara doly orta, zähmet bilimini we hünär berýärler.

Adaty umumy bilim mekdeplerinden başga mekdep-internatlar hem bolýar. Olarda okaýan okuwçylar (ata-eneleriniň islegi boýunça) mekdep-internatlarda ýeke-bir okaman, ýaşaýarlar hem we diňe dynç günleri, baýramçylyklarda öýlerine gidýärler.

Mekdep jaýlarynyň görnüşlere bölünüşiniň möhüm görkezijileriniň biri olarda okaýan çagalaryň sanydyr.

Umumy bilim beriş mekdeplerinde okap bilýän çagalaryň sany, 1400-1500 çenli, mekdep-internatlarynda okap bilýän çagalaryň sany – 560-a çenli.

Umumy bilim beriş mekdepler gündelik ulanylýan edaralara degişli we etrapçalaryň organiki bölegi bolup durýarlar. Buk mekdepleriň ilata hyzmat ediş radiusy 700 m.

6-7, 9-10, 11-12 müň ýaşajyly etraplarda 1176, 1568 we 1960 ýerlik mekdepler gurulýar. Has uly etraplarda (16 müň ýaşajy çenli) birnäçe mekdep ýa-da “mekdep şäherçeleri” gurulýar.

Şäherde mekdepleriň ýerleşişine edilýän talap, olaryň hyzmat ediş etraplarynda gyra deň ýerleşdirilmegidir. Käte olar etrabyň gyrasynda hem ýerleşdirilip bilerler.

Okuwçylaryň mekdebe barýan ýollary uly magistrallar, dkanlara azyk we haryt getirilýän ýollar bilen kesişmeli däl. Mekdep jaýlarynyň guruljak ýerleri hökmünde iň arassa, sagdyn, gowy ýelejiredilýän we ýerasty suwlarynyň pes ýerleşen ýerleri saýlanýar.

Umumy bilim beriş mekdepler, aşaky binalar toparlaryna bölünýärler:

Okuw, okuw-önümçilik we okuw-sport binalary.

Medeni-köpçülik çäreleriniň geçirilýän ýerleri.

Naharhanalar.

Kömekçi jaýlar.

Hojalyk we beýleki binalar.

Mekdep jaýlarynyň düzümi we olaryň meýdany olaryň niýetlenişine laýyklykda belleniýär. Esasy okuw jaýlaryna synp otaglary, laborotoriýalar we laborantlaryň otaglary degişli.

Ýer uastoklaryna esasy talaplar

Mekdepleriň we mekdep internatlaryň ýer uastoklarynyň mukdary we ýerleşdirilişi TGN şäher gurluşygy normalaryna laýyklykda kesgitlenilýär.

Mekdepleriň we mekdep-internatlarynyň ýer uastoklarynda şu aşakdaky esasy zonalar (zolaklar) göz öňünde tutulmalydyr. Bedenterbiýe we sport, okuw-terbiýe, hojalyk we dynç alyş zolaklary. Ýer uastoklarynda esasy zonalaryň meýdançalary-mekdeplerde 1-nji tablisa boýunça, mekdep-internatlarda bolsa N2-nji tablisa esasynda kabul edilmelidir. Mekdeplerde ýerli arhitektura organlarynyň rugsady esasynda bedenterbiye, sport zonasyny obadaky we posýolokdaky talaba laýyk meýdançalarda hem ýerlerde olara birikdirmeklige we olaryň ýanlaryndan gurmaklyga rugsat berilýär. Okuw- tejribe zonasynyň meýdançasý ýerli oba-hojalyk kärhanalarynyň razylgy bilen düzgüne laýyklykda kesgitlenilýär. Mekdepleriň uastok zonasynyň meýdançasynyň düzümi (sostawy) hokmany 1-nji goşmaça esasynda kabul edilmelidir, mekdep- internatlarda bolsa hokmany 2-nji goşmaça esasynda kabul edilmelidir.

Mekdeplerde, mekdep internatlarda bedenterbiýe we sport zonalaryny okuw klaslarynyň aýnalary ýerleşýän tarapynda ýerleşdirmeklige rugsat edilmeýär. Top bilen oýnalýan we dürli snaryadlary iteklemek, daşlary zyňmak üçin meýdançalary jaýlaryň aýnalaryndan 25 metr aralyk uzaklykda, 3-15m ýokary göterilen gorag diwarlary bilen üpjün edilen meýdançalarda ýerleşdirilmelidir. Sportuň beýleki dürli görnüşleri bilen meşgullanmaklyk üçin şol 10 metrden az bolmaly däl.

Hojalyk zonasy naharhananyň önümçilik jaýlaryna girilýän tarapynda we okuw-tejribe zonasynyň ýanynda ýerleşdirilmelidir. Hojalyk zonasýnda ýerli şertlere görä saraý, gök önümler saklanýan otag, okuw garaýy, gurluşyk inwertarlaryny saklamak üçin bassyrmalary ýerleşdirmäge rugsat berilýär. Hojalyk jaýlarynyň we mekdep hem-de mekdep-internatlary üçin bassyrmalaryň sostawy we meýdançalary proyektde görkezilişine laýyklykda kesgitlenilýär.

Meteorologiki we geografiki meýdançalar mekdepleriň jaýlarynda 2,5 metr beýiklikde ýerleşdirilen bolmalydyr.

Mekdepleriň we mekdep-internatlarynyň dürli agalar oturdylan meýdançalary umumy meýdançanyň 40% az bolmaly däl.

Mekdepleriň we mekdep internatlarynyň (dürli agalar) ýer uastoklarynyň territoriýalary ähli perimetrler boýunça goralan bolmalydyr, şol sanda:

a)mikroraýonlaryň içindäki ýer uastoklarynyň daşyna 1,2 metr beýiklikde gök agaly goraglar galdyrylan bolmalydyr.

b)köelere we girelgelere goşulýan ýer 1,2metr beýiklikden pes bolmadykgorag dikeldilmelidir.

Mekdeplerde we mekdepleriň ýanyndaky internatlarda jaýlaryň äpişgeleri keseligne. Amatly ugur (en) bilen tablisa laýyklykda kabul edilmelidir

Zonalar (zolaklar)	Parallel (meñzeş) klaslaryň sanyna görä meýdanyň hasaby m ²
-----------------------	---

	Başlangyç mekdeplerde					Orta mekdeplerde		
	1	1	2	3	4	2+3	2+3	3+3
1. Bedenterbiýe we sport	850	5610	6140	7760	7920	8800	10250	17990
2. Okuw-tejribe	240	5050	5050 + 1440	1975	2510	1440 + 1975	2x1975	3x1975
3. Dynç alyş	400	625	1250	1875	2500	1250 + 1875	2x1875	3x1875
4. Hojalyk	500	500	625	750	750	900	900	900

Oba ilatly ýerlerinde üç parallel klasly mekdepler gurlan halatynda okuw-tejribe meýdançasynyň zonalary sanowaja laýyklykda, şäher ýerlerinde 2 parallel klasly mekdepler maýdalawjy laýyklykda kabul edilýär.

№	Zonalar	Orta mekdep internatlarynda 1parallel klasa düşýän meýdanyň hasaby m ²
1.	Bedenterbiýe we sport	5610
2.	Okuw-tejribe	5050
3.	Dynç alyş	900
4.	Hojalyk	625

Bellik: Ýerli sebäplere, ýagdaýlara görä mekdep-internatlaryň ýer uçastoklarynyň umumy meýdany kemeldilen halatynda bedenterbiýe-sport meýdançasy we onuň düzümi, süýşüp oýnalýan oýunlar üçin meýdançalar üýtgeşsiz saklanmalydyr.

№	Otaglar	Amatly (maksada laýyk) ugruny
1.	Klaslar üçin	120 ⁰ -dan 200 ⁰ -a çenli

2.	otaglar, laboratoriýalar (şu tablisanyň 3,4 p.p görkezilenler özgesi)	65 ⁰ -dan 200 ⁰ -a çenli
3.	Çyzgy we şekillendiriş sungaty otagy, habar beriş we elektron hasaplaýyş tehnikasy otagy	315 ⁰ -dan 45 ⁰ -a çenli
4.	Biologiýa laboratoriýasy	150 ⁰ -dan 210 ⁰ -a çenli
5.	Mekdep-internatlarda we mekdebiň ýanyndaky internatlarda ýatylýan otaglar we mekdeplerde ýatylýp oýnalýan otaglar	50 ⁰ -dan 310 ⁰ -a çenli

Göwrüm meýilleşdiriliş we konstruktiv çözümler

Mekdepleriň, mekdep-internatlaryň we mekdepleriň ýanyndaky internatlaryň jaýlarynyň umumy meýdançasyny we düzümi mekdepleriň okuw planlaryna, pedagogiki-guramaçylyk strukturasyna (gurluşyna) laýyklykda kesgitlenilýär.

Jaýlaryň düzümi şu aşakdakylar göz önüne tutulmalydyr:

a) başlangyç mekdepleriň jaýlary üçin klaslar, kitaphana, zähmet okuwy üçin, uzaldylan günli okuwlary üçin uniwersal klaslar, naharhana(bufet), hojalyk administratiw, rekreasion, sanitar otaglary, westebýul garderob (geýimleri çalşyrmak) üpjün edilýär.

b) Orta mekdepleriň we mekdep internatlaryň otaglary üçin (laborantlar otaglary bilen) otaglar we laboratoriýalar, zähmet okuw sapaklary, proffesional ugurlary, okuw-sporty, aktlar zaly leksiýalar üçin auditoriýalar, kitaphanalar, jemgyýetçilik guramalary üçin, naharhanalar, administratiw-hojalyk, medesina hyzmatlary, rekreasion, sanitar otaglar, westibýul garderoblary, bulardan başga-da uniwersal-mekdeplerde uzaldylan günler üçin, mekdep-internatlar üçin ýatylýan we hyzmat ediş otaglary göz önünde tutulmalydyr.

c) Mekdepleriň ýanlaryndaky internatlar üçin: ýatylýan otag, hyzmat ediş otagy, medesina hyzmaty, westibýul we garderob (geýim çalşyrylýan) otaglar göz önünde tutulmalydyr.

Okuw sport zallarynda klaslaryň, okuw otaglarynyň, laboratoriýalaryň sanlaryny mekdeplerde we mekdep internatlaryň jaýlarynda geçirilýän ähli sapaklary, bir smenadaky okuw agramynyň azyndan 75% az bolmazlyk şerti bilen kesgitlenilýär.

d) Parallel klaslaryň san gatnaşygy: parallel klaslar I-III ýa-da IV-IX klaslarda her ýaş aýratynlygyna bir klas göz önünde tutulmalydyr.

Mekdepleriň we mekdep-internatlaryň jaýlaryndaky otaglary esasan 2 topara bölmek gerek: olar okuw we umumy-mekdep otaglary. Okuw otaglaryň grupbasyna (toparyna) şular degişlidir: I-III klaslar üçin klas otaglary, IV-IX klaslar üçin okuw kabinetleri we laboratoriýalar, zähmet we profesionalugurlar üçin otaglar, galan ähli otaglar umumy mekdep otaglarynyň toparyna degişlidir.

Mekdepleriň we mekdep-internatlaryň jaýlary proýektirlenende şu aşakdaky göwrüm-plan strukturasynyň (gurluşynyň) talabyna laýyklykda göz önüne tutmalydyr.

a) okuw otaglary okuwçylaryň ýaş aýratynlyklary we predmetler (sapaklar) boýunça toparlara bölünip, okuw seksiyasyna birleşmelidir, I-III klaslar üçin okuw seksiyasy düzüminde altydan az bolmadyk klas otaglary, zähmet okuw üçin ussahana, uzaldylan gün üçin uniwersal otag, sanitar rekreasion otaglar: sanitar otaglaryny I-III klaslar üçin seksiyada däl-de, toparlarda göz önünde tutmaklyga ýol berilýär- düzüminde okuw kabinetleri, laboratoriýalary, rekreasion we sanitar otaglary bar bolan IV-IX klaslar üçin okuw seksiyalary.

b) I-III klaslaryň okuw seksiyalary aýratynlykda bolmalydyr, ýagny beýleki ýagdaýdaky toparlar geçmez ýaly edilen bolmalydyr.

c) Parallel klaslaryň sany 4 ýa-da ondan hem köp bolan halatynda özbaşdak okuw böleklerinden we umumy mekdep jaýlaryndan ybarat bolan bloklaşdyrylan jaýlar proýektirlenilmelidir. Her bir özbaşdak okuw mekdep blogy I-X parallel klaslaryň üçisinden artygyna niyetlenilen bolmaly däldir.

Mekdep-internatlarda ýatak jaýlary beýleki jaýlardan ýangyndan goranmak üçin edilen diwarlar arkaly ýapylan bloklarda ýerleşdirilen bolmalydyr.

Mekdep-internatlarda we mekdepleriň ýanyndaky internatlarda ýatak jaýlary sanitar otaglary (umywalnikler- ýuwnulýan kranlar, suwa düşülýän ýer, hajathanalar) duşlar eşik çalşylýan otaglar şeýle-de sport zallarynda eşik çalşylýan otaglar, gyzzlar we oganlar üçin aýry proýektirlenen bolmalydyr.

Mekdepleriň we mekdep internatlaryň jaýlarynyň beýikligi düzgüne laýyklykda iki gatdan beýik proýektirlenen bolmaly däldir.

Şäher gurluşygynyň talabyna görä mekdepleriý okuw bloklaryny 4 gata çenli galdyrmaly bolan halatynda, şäher ýa-da welaýat häkimlikleriniň ýörite ygtyýar bermekleri esasynda ýol berilýär. Şeýle halatlarda 1-nji klasyň otaglaryny 4-nji gata ýerleşdirilmegi rugsat edilmeýär. Galan okuw otaglarynyň hem diňe 25% köp bolmadyk sanyny yerleşdirmeklige rugsat berilýär.

40 okuwça çenli bolan oba mekdepleriniň etazlarynyň beýikligini ýaşayyş jaýlarynyň normalaryna laýyklykda meýilleşdirmek rugsat edilýär.

Mekdep binalarynyň bölekleri

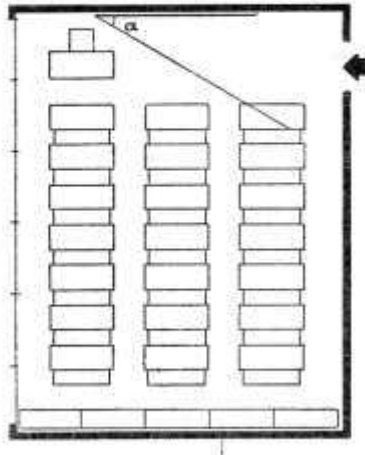

3 hatar partaly gönüburç synp

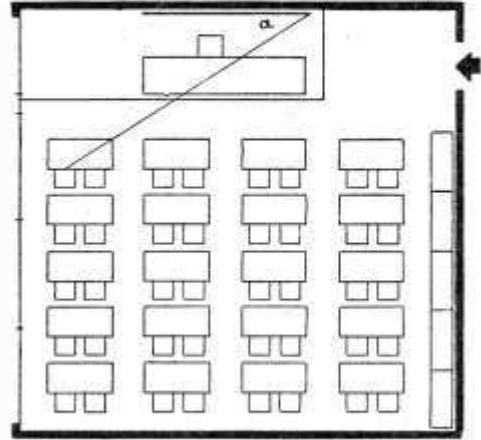

4 hatar partaly dörtburç synp



himiýa laboratariýasy

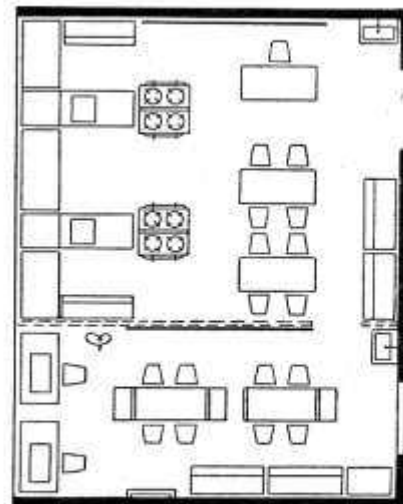

öý hojalykçylyk otagy

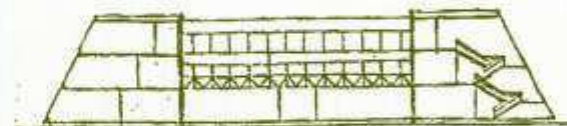
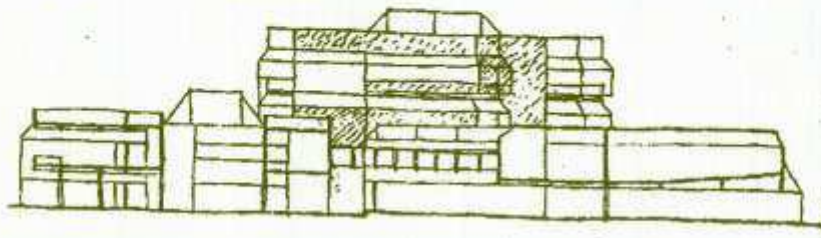
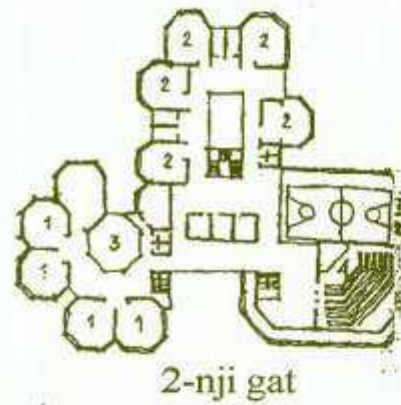
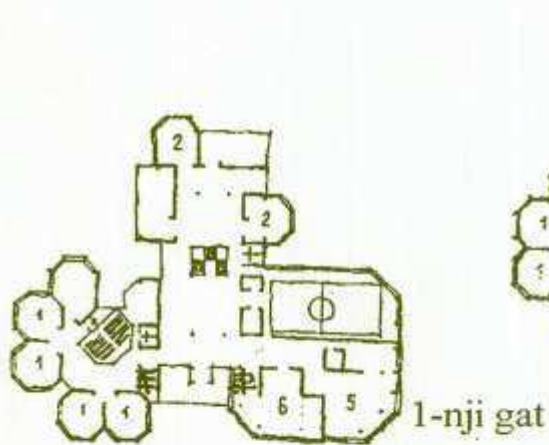
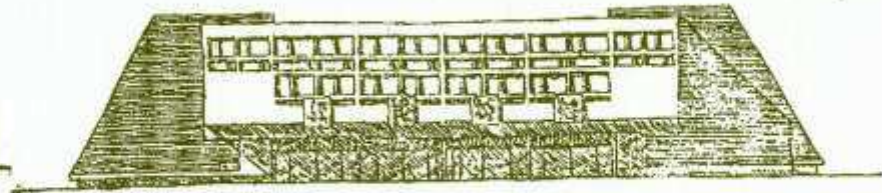
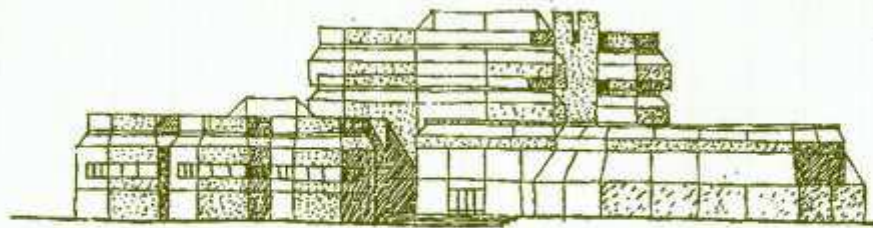

Kesim I-I

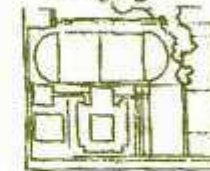

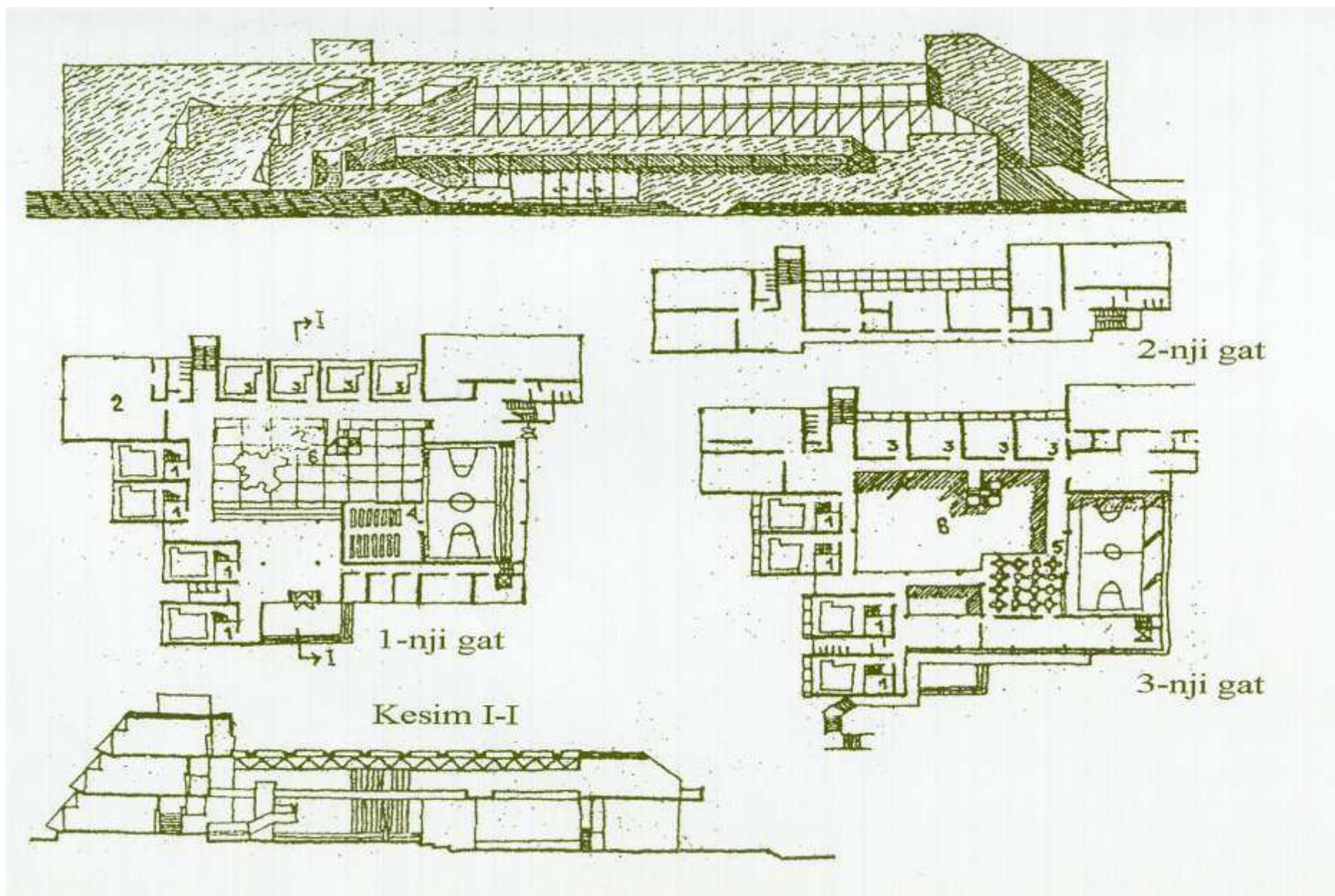

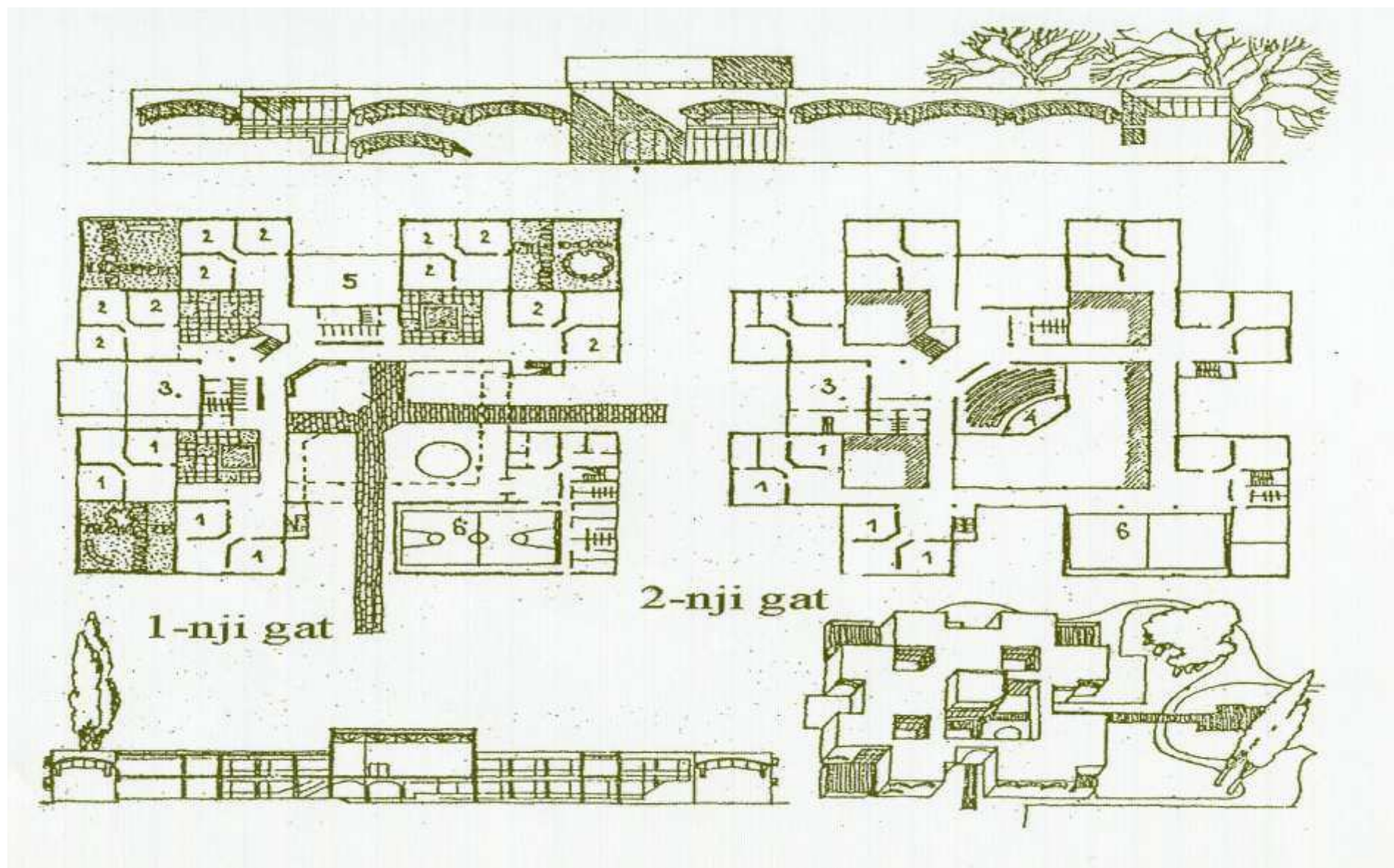

2. Tomaşa binalary

1. Kinoteatrlar we klublar

Kinoteatrlaryň esasy görnüşi, kömekçi jaýly bir tomaşa zally görnüşidir. Kinoteatryň jaýlarynyň düzümi hyzmat edilýän tomaşaçylaryň sanyna, ulanylyş şertlerine we zallaryň ölçeglerine laýyklykda anyklanylýar. Biziň ýurdumyzda esasan foýeli kinoteatrlar gurulýar.

Foýeli kinoteatrlar şäheriň merkezi böleklerinde we az kinoteatrly etraplarda gurulýar.

Uly formatly proýeksiýanyň giň gerime eýe bolandygy kinoteatr binalaryny has uly ölçeglerde gurmaga we tomaşaçylaryň sanyny köpeltmäge mümkinçilik berdi. Muňa laýyklykda, uly formatly zallar azyndan 600 adama niýetlenip gurulýar, has häsiýetli ölçegi bolsa, 800-1600 ýerlikdir.

1200-e çenli tomaşaça niýetlenen bir zally kinoteatrlar adatça birinji gatyň derejesinde ýerleşdirilýärler. Seýrek ýagdaýda tomaşa zalyny doly ýa-da bölekleyin ikinji gatda, foýeniň we gulluk jaýlarynyň üstünde ýerleşdirýärler. Bu ýerleşdiriş usuly haçanda kinoteatr köp gatly jaýlaryň arasynda gurulanda ulanylýar.

Iki ýa-da üç zallyk kinoteatrlar kompozision gurluşy we tomaşaçylaryň ugrukdyrmak boýunça has çylşyrymly ulgamy emele getirýärler.

Kinoteatryň düzüminde funksional we kompozision tarapdan garanyňda iň esasy jaý, tomaşa zalydyr. Onuň gurluşy kinoteatryň umumy kompozision-meýilleşdiriş gurluşyny hem anyklaýar.

Zalyň göwrüm-meýilleşdiriş çözgüdi ilki bilen onuň meýilnamasynyň we kesiminiň kinoproýeksiýa hem-de tomaşa etmek amatly bolar ýaly edilip anyklanylýar.

Zalyň häsiýeti onuň ulylygyna, ekranyň we kinoapparaturanyň ýerleşişine bagly.

Tomaşaçylar islendik ýerden ekrany päsgelsiz görer ýaly, tomaşaçynyň serediş oky, yzdaky tomaşaçynyňkydan 12 sm pes bolmaly. Bu şerte gabat gelýän setirleriň gurluşy grafiki ýa-da analitiki usul bilen anyklanylýar.

Kesimde iň ýönekeý zal, hatarlaryň ekrandan daşlaşdygyça gyra deň ýokarlanýan bitewi amfiteatr hökmündedir. Ekranyň aşaky gyrasy ýerden gaty ýokarda ýerleşdirilmeýär (1-1.5m).

1000-den köp adama niýetlenen zallarda bir ýa-da bir-näçe balkonlaryň guralmagy hem maksadalaýykdyr.

2. Teatr we konsert binalary

Teatrlaryň binalarynda iki sany çylşyrymly jaý toplumlary bolýar – sahnalaryň taýýarlanaylýan we ýerine ýetirilýän bölegi we tomaşaçylaryň oturýan bölegi.

Sahna, görkeziji toplumyň merkezi bolup, hemme oýunlaryň we sahnalaryň geçirilýän ýeridir. Her-bir merkeziň daşynda köp sanly jaýlaryň toparlary ýerleşýär, olar öz düzümi we ölçegleri boýunça sahnanyň we tomaşa zalyň gurluşyna baglydyrlar.

Teatral işiň häsiýeti we onuň kabul ediliş şertleri teatral binanyň görnüşini hem-de tomaşaçylar zalynyň we sahnanyň arabaglanyşygyny anyklaýar.

Sahna.

Sahnanyň hem-de tomaşa zalynyň şekilini we ulylygyny anyklaýan esasy ölçeg, oýun meýdançasynyň ulylygydyr. Tejribäniň görkeziji ýaly, spektakllaryň köpüsiniň oýun meýdançasynyň giňligi 8-den 14 metre çenli, çuňlugy 5-den 10 metre çenli bolýar. Bu ölçegleriň kiçeldilmegi iň ýönekeý sahnalaryň goýulmagyny hem kynlaşdyrýar. Olaryň ulaldylmagy bolsa tomaşaçylaryň kabul edişini kynlaşdyrýar. Spektaklyň görkezme bezeglerini çalt üýtgedip bolar ýaly esasy sahnadan başga, gapdal we aşaky sahnalar hem göz önünde tutulýar. Gapdal sahnalar olarda süýşürilýän platformalary ýerleşdirmäge niýetlenen. Aşaky sahna hem dekorasiýalary çalt çalşmaga we sahnanyň düşeginiň mehanizmlerini ýerleşdirmäge niýetlenen.

Tomaşa zaly.

Teatryň tomaşa zaly teatryň binasynyň esasy kompozision elementidir. Onuň gurluşy sahnanyň guralyşy bilen şertlenýär, oturyş ýerleriň ýerleşiji bolsa tomaşaçylar üçin beýleki jaýlaryň toparlanyşyny anyklaýar.

Teatryň tomaşa zaly, tomaşaçylara mümkin boldugyça oňaýly girdeleri, çykalgalary, sahnanyň doly görülmegini üpjün etmelidir. Tomaşa zalynyň kompozisiýasyny anyklaýan iň möhüm faktor hökmünde tomaşaçylaryň iň soňky hatarynyň sahnadan bolan uzaklygy kabul edilýär. Akteryň hereketleri 25 metre çenli aralykdan görünýär. Zallara sygýan adamlaryň sanyny hem şu şert anyklaýar.

Sahna hyzmat edýän jaýlaryň meýilleşdirilşi we abzallaşdyrylşy, spektakllaryň taýýarlanmagyny we geçirilmegini üpjün etmelidirler. Teatryň döredijilik işgärleriniň jaýlary aýratyn toplum hökmünde, aýratyn girelgeli we mümkin boldugyça sahna golaý hem-de teatryň beýleki jaýlaryna geçiş mümkinçilikli guralýar.

Teatryň önümçilik ussahanalary adatça aýratyn korpus hökmünde bolýar. Olar teatr binasynyň ýanynda ýerleşýärler ýa-da birnäçe teatra hyzmat edýärler.

Teatrlar

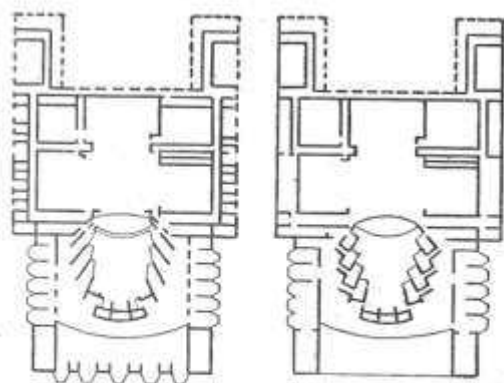
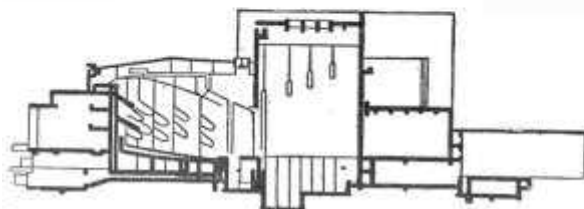

Kölnäki opera teatry

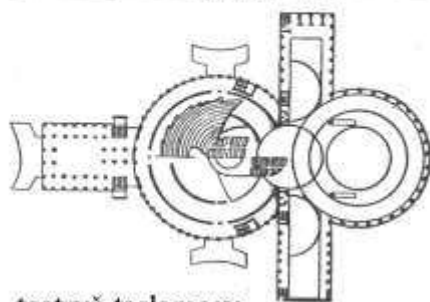
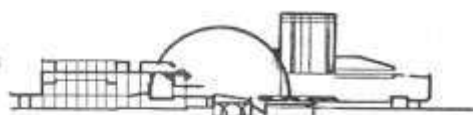

teatryň taslamasy

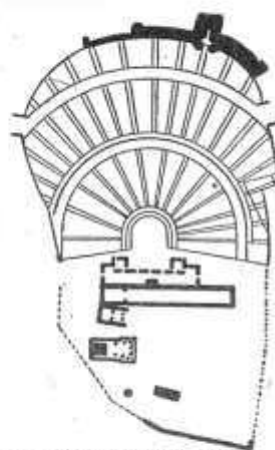

Afinadaky Dionisyn
teatry

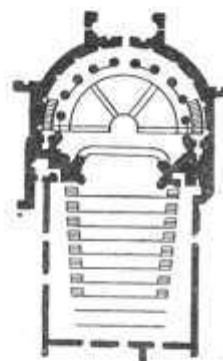

Sankt-Peterburgdaky
ermitaž teatry

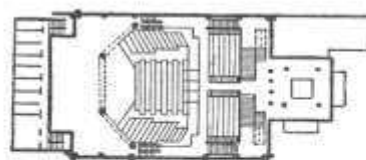
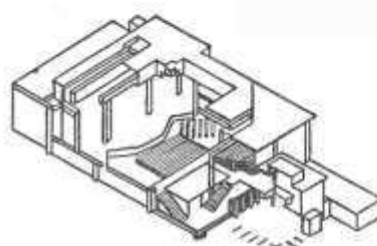

Pariždaky serdidäki teatr

Konsert zallar

Özara baglanyşykly tomaşa zaly we estrada konsert zalynyň binasynyň funksional we kompozision merkezini emele getirýär.

Akustiki we ykdysady taýdan amatly bolar ýaly, saz zallarynynyň göwrümi gaty uly bolmaýar. (600-800 ýere çenli), uly simfoniki we hor çykyşlary üçin zallary has uly edýärler (600-den 2500-e çenli we has hem ýokary). Konsertlerde çykyş edýäniň hemme hereketlerini doly görmek gerekli bolmanlygy sebäpli, hatarlaryň sahnadan daşlygy diňe sesiň eşidilşi bilen bilen bellenilýär. Adatça gowy akustikada, iň soňky hatar estradadan 35 metr uzaklykda ýerleşdirilýär. Mundan has uzakda sesler ýaňlanyp eşidilýär we arassalygyny ýitirip bilýär.

Sazly konsert çykyşlary üçin ansamblar aňsat ýerleşer ýaly ulylykdaky estradalar gerek. Kamer orkestrlar üçin estradanyň giňligi azyndan 6m, çuňlugy 5m bolmaly. Takmynan 100 adamdan ybarat uly simfoniki orkestryň çykyşy üçin 200m² ölçegindäki estrada gerek.

Tans toparlarynyň çykyşlary üçin konsert zallaryň ulaldylan estradasy bolmaly. Käbir ýagdaýlarda tans toparlarynyň konsertleri üçin ýörite enjamlar we göwrümlü bezegler gerek bolýar. Olary saklamak üçin teatrlardaky ýaly ýörite gapdal boşluklar göz önünde tutulýar. Bu ýagdaýda estradanyň ulylygy teatr sahnasynyň ulylygyna golaýlaýar we soňky hatarlar estradadan 30 metrden uzak ýerleşdirilmeýär.

Konsert zallary

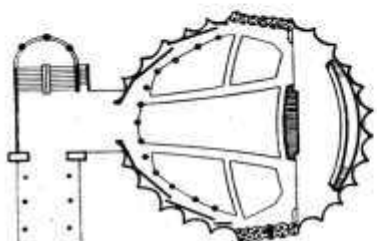

Daşkendiň medeniýet köşgi

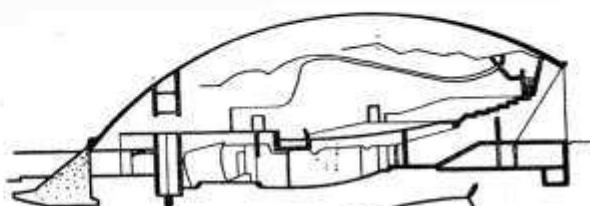

Massaçysetsiň konsert zaly

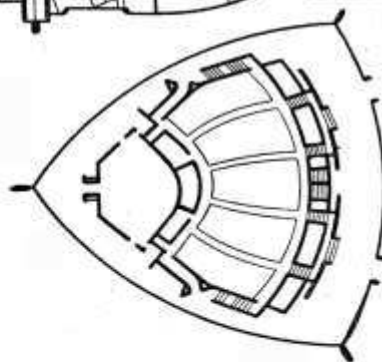

Harkowiň konsert zaly

westibul

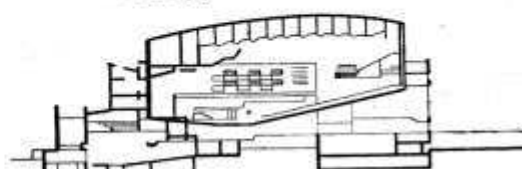
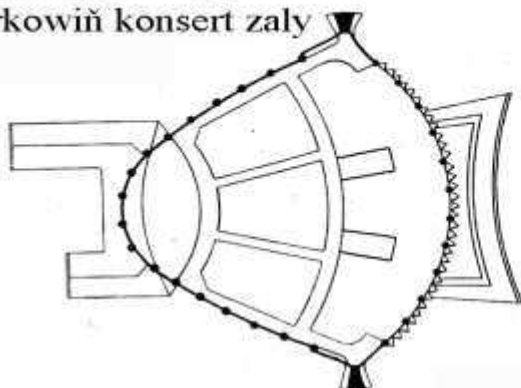
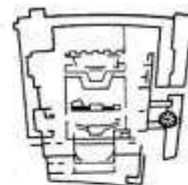

London. Roýal festiwal holl

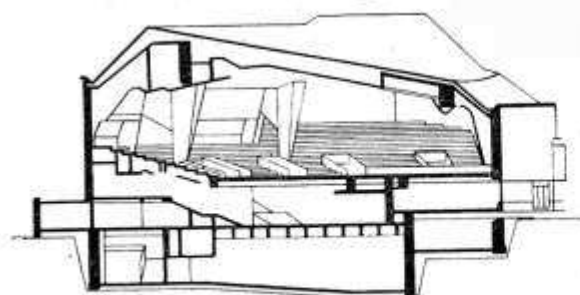

Helsenkiniň mediniýet öýüniň konsert zaly

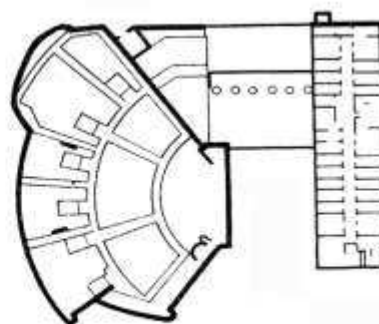

3. Teatryň sahnasy we tomaşa zaly

Teatryň taryhynda teatr oýuny guramagyň esasy iki gönüşi döredýär. Olaryň biri antiki döwründen gaýdyp, teatr oýnuny we tomaşaçylary bir zalyň göwrümünde birikdirýär. Tomaşaçylar aýk sahna meýdançasynyň üç tarapynda ýerleşýärler. Aktýorlary üçi çykalgany we dekorasiýany diňe yzky diwarda edip bolar. Beýlekisi renessansdan we borokkadan gaýdýar, tomaşa zalyny we belli bir daşlykda ýerleşen sahnasy portalyň ramasy arkaly biri-birinden aýrypdyrlar.

Ondan soňky döwürlerde, has hem XX asyrdan teatr taslamagyň we gurmagyň tejribesiniň baýlygy sahnanyň agzalan görnüşlerinden başgala dürli görnüşlerini döretmek üstünde gözlegdir. Bu ýerde ilki bilen ähli taraplaryny tomaşaçylar gurşap alýan sahna-arena hakda aýtmak gerek. Şeýle-de sahna düwüniniň käbir aralyk çözgütleri hem bar (meselem: üç portally ýa-da panoramaly sahnalar).

Döwrebap tehnika arkaly sahnany tomaşa zaly bilen birikdirmäge, hatda formasyny we ölçeglerini hem üýtgetmäge mümkinçilik berýär.

Üç asyrdan gowrak wagtyň içinde teatr taslamalarynda we gurluşygynda portal sahnasy giň gerime eýe boldy. Şonuň üçin bu sahnanyň gurluşygynda has içgin durup geçeli.

Portal görnüşli ýa-da düýpde ýerleşýän teatr sahnasy we tomaşa zaly

Teatr hereketleriniň bolýan ýerinde dekorasiýany çalyşmaklyga uly mümkinçilik bermegi portal görnüşli sahnanyň artykmaçlygy bolup durýar. Portalyň derwezesi ýörite ýangyndan goraýjy tuty arkaly tomaşaçylary sahnada tutaşan otdan goramaga mümkinçilik döredýär. Bu ulgamyň kemçiligi, tomaşaçy bilen aragatnaşygyň çäklendirilendigidir. Sebäbi oýnuň ähli hereketleri portal arkanyň aňyrsynda geçýär we tomaşaçylar oňa doly gatnaşyp bilenoklar.

Oýun meýdançasynyň ölçegi daşlykda ýerleşen sahnanyň we tomaşa zalynyň ululygyny we formasyny kesgitleýän esasy parametrdir. Tejribäniň görkeziji ýaly, drama spektaklleriň köpüsünde oýun ini 8-14 m we daşlygy 5-10 m bolan meýdançada bolup geçýär. Bu ölçegler kiçeldilse in ýönekeýje spektakli hem gurnamak mümkin bolmaýar. Ölçegler uzaldylsa, has hem daşlygy, onda tomaşa zalynyň soňky şertlerinden aktýorun oýnuny görmek we eşitmek kyn bolýar. Balediň gatnaşmagyndaky sazly teatrlaryň ölçegleri hem şol nukdaý nazardan kesgitlenilýär, ýöne oýun meýdançasy 12x12 m-den kiçi bolmaly däl we muňa degişlilikde sahnanyň beýleki bölekleri hem ulalýar. Oýun meýdançasynyň ölçeglerine laýyklykda portal derwezesiniň ölçegleri belleniýär, onuň giňligi bolsa öz gezeginde tomaşa zalynyň formasyny kesgitleýär. Adatça drama teatrlarda portalyň giňligi 10-14 m çenli, opera – balet teatrlarynda 14-16 m çenli aralykda bolýar.

Sahnanyň giňligi oýun giňişliginiň ýa-da portalyň ininden we sahnanyň gapdal taraplaryny bezeýän (kulis) ýörite gurnamalary, dekorasiýalary, ýagtylandyryş enjamlary ýerleşdirmek üçin, aktýorlar ýygnamak üçin ýeterlik bolan gapdal giňişliklerinden we ş.m. alynýar. Sahnanyň ini portal derwezesiniň

giňligine görä 2 esse uly bolmaly. Sahnanyň giňişligi onuň yzky diwar tarapynda dekorasiýalary goýulmagy bilen kesgitlenilýär. Dekorasiýany goýulmagynyň birinji setirden daşlygy 20-m-den köp bolmaly däl. Tejribede sahnanyň daşlygy portal derwezesiniň ininden 1.5 esse uly edilýär. Sahnanyň beýikligi birnäçe derejelerde göwrümlü dekorasiýalary pawilýony we reňkli yzky diwary gurnamaga mümkinçilik bermeli. Olar sahnanyň yzky diwar tarapynda ýerleşip, zalyň merkezinden seredeniňde portal ramasynyň aňyrsynda olaryň ýokarky çeti görünmeli däl. Yzky diwaryň beýikligi 1.5 esse bolmaly. Çalşyrylýan yzky diwarlar sahnanyň ýokary bölegine galýarlar.

Daşlykda ýerleşen sahna dekorasiýanyň tiz çalşygy üçin kolosnikler we dekorasiýany göterýän enjamlar bilen abzallaşdyrylýar. Sahnanyň beýikligini çäklendirýän kolosnikler gözenek görnüşdäki düşeme bolup, olar fermanyň aşaky guşaklygyna ýa-da ondan 2-2.5 m aşakda berkidilýär. Kolosnikleriň ýokarsynda bloklar berkidilip, olardan dekorasiýany ýokaryk galdyryýan we aşak düşürýän troslar asylygy. Kolosniklere çenli sahnanyň belentligi hasaplama boýunça yzky diwaryň iki boýuna ýa-da portal derwezäniň üç boýuna deň bolmaly. Sahna gutusynyň ýokary böleginde asma görnüşinde tekiz dekorasiýalar ýerleşdirilen. Sahnanyň portal derwezesini tomaşa zalyndan goraýan ýangyna garşy demir tutularhm sahna gutusynyň belentligine täsir edýär. Ol sahnanyň derwezesiniň ýokarsynda ýa-da nad borýerom arkestrowoý ýamy ýerleşýär we ýangyn döremek howply abanda awtomatiki ýagdaýda aşak düşýär, zal bilen sahnanyň arasyny üzýär.

Sahna gutusynyň perimetri boýunça her 2.5-3 m belentlikde içi galereýalar ýerleşdirilýär. Galereýalarda we kolosniklerde işlemek üçin ýörite basgançak ýa-da ýokaryk galdyryýan ebjam göz önüne tutulan.

Spektalyň gurnamasynyň çalşygyny tizleşdirmek üçin esasy sahnadan başgafda gapdalky, aşaky we yzky sahnalar göz önüne tutulan.

Gapdalky sahnada (jübüde) süýşýän platformalar turkalar bolup, olarda indiki hereketiň göwrüm dekorasiýasy önünden taýyn edilýär. Turkalar oyun meýdançasynyň ölçegine ýa-da onuň ýarsyna deň bolýar. Esasy sahnanyň bir gapdalyndan doly turka ýa-da iki gapdalyndan doly ýaryn furkalar süýşirilýär. Jübüler sahnanyň iki gapdalynda hem bir gapdalynda bolup bilerler, birinji ýagdaýda has amatly bolýar.

3. Söwda – hyzmat jaýlary bazarlar

Umumy düşüňjeler. Söwda – hyzmat işlerinde häzirki zamanda iki ugur durmuşa geçirilýär – birinjiden olaryň hilini ýokary derejä ýetirmek we alyjylara golaýlatmak. Ikinjiden – uly kompleksleri döretmek, köp hilli harytlary standartyna deňlikde bolmaly. Täze standartlar, şäher dizaýnyna degişli bezegler.

Söwda – hyzmat obýektlerini şäherde goýmak usullary, goýma derejeleri – **gündelik** (standart boýunça), ýa-da **ýörite** (spesialnoýe) hyzmatlar.

Magazynlar, uniweromag, uniwersal, supermarketlaryň goýma kadalary, ýer mukdary.

Bazarlar we olaryň tipleri, şäherde goýuluş usullary, duralga kadalary, ulag ýollary. Açyk we ýapyk (üsti ýapyk) bazarlar. Taslama kadalary bazar binasynyň binagärligi, kompozision tarapdan bolan kesgitleme.

Bazaryň baş alany, onuň şäherde ýerleşşi, injžener kommunikasiýalar bilen üpjün etme sanitar – arassalykda saklama teklipler.

Hyzmat binalary, olary şäherde goýma usullary we aýratyn görnüşleri.

Kommunal hyzmat binalary we olaryň kompleksi, kadalar, şäherde ýerleşşi.

Söwda merkezleri

Söwda merkezleri – bu bir ýerde tygşytly ýerleşýän we jemgyýetçilik iýmitleniş nokatlaryny, bölekleyin söwda dükanlaryny we hojalyk hyzmat ediş nokatlaryny öz içine alýan toplum. Käwagt bu söwda merkezler tomaşa, ulag we beýleki hyzmat ediş edaralar bilen birleşýär. Şol sebäpden olar jemgyýetçilik-söwda merkezleri diýip hem atlandyrylyp bilýärler.

Şäher strukturasynda laýyklykda, olaryň aşaky görnüşleri belleniýär:

Etrapçalaryň söwda merkezleri.

Etraplaryň söwda merkezleri.

Şäher derejesindäki söwda merkezler.

Söwda merkezleriniň oňaýly tarapy, ilat az wagt we güýç sarp edip özüne gerekli bolan azyk we hojalyk harytlaryny bir ýerden alyp bilýär, şeýle hem hojalyk we jemgyýetçilik iýmitlendiriş hyzmatlaryndan hem peýdalanylýp bilýär.

Şäher söwda merkezleriniň ululygyna laýyklykda olaryň takmynan meýdany

Hyzmat edilýän adamlaryň sany	Göwrümi m^2	Gurnalan meýdan	Pyýada zolak	Awto duralgalar	Hojalyk zology	umumy
20 müň ýaşajy	30 000	0,3	0,6-0,8	0,06-0,09	0,15-0,2	1,15-1,5
30 müň ýaşajy	40 000	0,4-0,5	0,9-1,1	0,09-0,13	0,2-0,3	1,6-2,1
50 müň ýaşajy	50 000	0,5-0,6	1,2-1,4	0,15-0,2	0,25-0,45	2,1-2,6
100 müň ýaşajy	60 000	0,5-0,7	1,5-1,7	0,25-0,3	0,3-0,5	2,4-3
150 müň ýaşajy	70 000	0,7-0,9	1,6-1,9	0,4-0,5	0,35-0,6	2,7-3,6
300 müň ýaşajy	10 000	1,2-1,4	1,7-2,2	0,7-0,9	0,4-0,8	3,9-5

Söwda merkezleriniň kompozisiýalary

1. Içki hojalyk howlysy



1. Açyk dukany
2. Senagat harytlarynyň dukany
3. Naharhana
4. Hojalyk hyzmatlary kombinady

2. Ýerasty debarkader

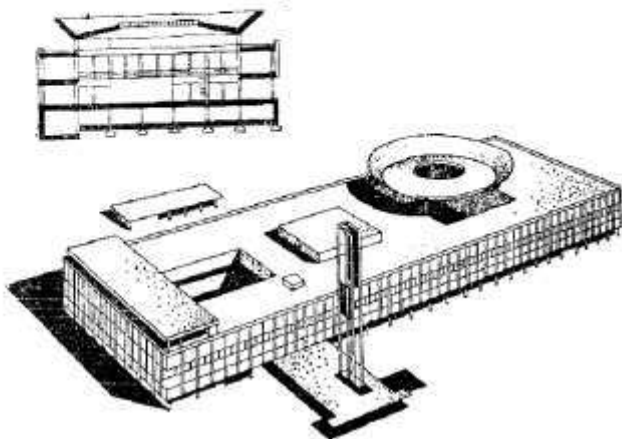

3. Hojalyk howlusu

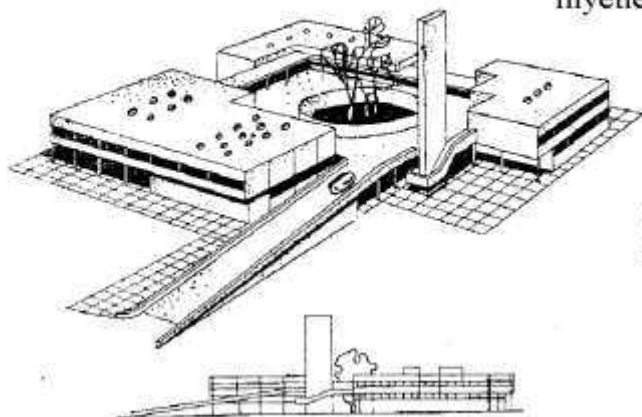

12-14 müň ýaşayja
söwda merkezi niýetlenen



30000 ýaşayja niýetlenen
söwda merkezi

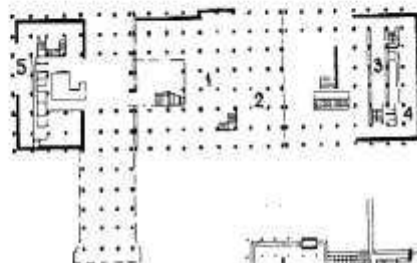

10-12 müň ýaşayja
niýetlenen söwda merkezi



1. Dukanlar
2. Naharhanalar
3. Hojalyk hyzmatlary
we dermanhanalar



Jemgyýetçilik iýmitlendiriş kärhanalary

Jemgyýetçilik iýmitlendiriş kärhanalara naharhanalar, kafeler, restoranlar we başg. degişli.

Naharhanalar. Naharhanalarda naharlary ýarymfabrikatlardan taýýarlaýarlar. Naharhanalar saýlama ýerlerde, söwda merkezleriniň düzüminde, we dynç alyş zolaklarynda ýerleşýärler. Olar jemgyýetçilik iýmitlendiriş kärhanalaryň aýyk toryny emele getirýärler. Zawodlardaky, okuw edaralaryndaky we beýleki edaralardaky naharhanalar ýapyk tory emele getirýärler.

Kafe. Kafeler esasan ertirlik we agşamlyk üçin ýeňil naharlary taýýarlaýarlar. Şeýle hem ýöriteleşdirilen kafeler bolýar (konditer-kafesý, doňdurma-kafesý, çaga kafeleri we başg.)

Restoranlar. Restoranlar müşderileriň islegi boýunça nahar taýýarlaýarlar (esasan agşam). Olarda medeni dynç alyş üçin şertler döredilýär (estrada, saz, tanslar). Restoranlarda müşderilere ofisiantlar hyzmat edýär.

Awtoulag duralgalar we garažlar

Niýetleniş we ulanylyş dowamlylygy boýunça awtomobil duralgalar we garažlar uzak möhletlik we gysga möhletlik bolýarlar.

Tehniki hyzmatlary boýunça garažlar toplumlaýyn we toplumlaýyn bolmadyk görnüşlere bölünýärler. Toplumlaýyn garažlarda awtoulaglara tehniki hyzmatlar hem ýeriňe ýetirilýär (ýuwalgalar, ýangyç guýmak, profilaktiki operasiýalar, bejergi işleri). Toplumlaýyn bolmadyk garažlarda awtoulaglara diňe ownuk tehniki hyzmatlar ýerine ýetirilip biler (gözden geçiriş, ýuwalgalar, ownuk bejergi).

Gatlarynyň sany boýunça duralgalar bir gatly we köp gatly bolýarlar. 2-den 5-e çenli gatly duralgalar orta beýiklikdäki duralgalar, gatlaryň sany 5-den ýokary bolsa, köp gatly duralgalar.

Sygýan awtoulaglaryň sany boýunça duralgalar aşaky toparlara bölünýärler: kiçi duralgalar we garažlar (50 awtoulaga çenli); ortaça duralgalar we garažlar (50-den 300-e çenli); uly duralgalar (300-den ýokary).

Restoranlaryň kompozisiýa usullary

Talyp işleri

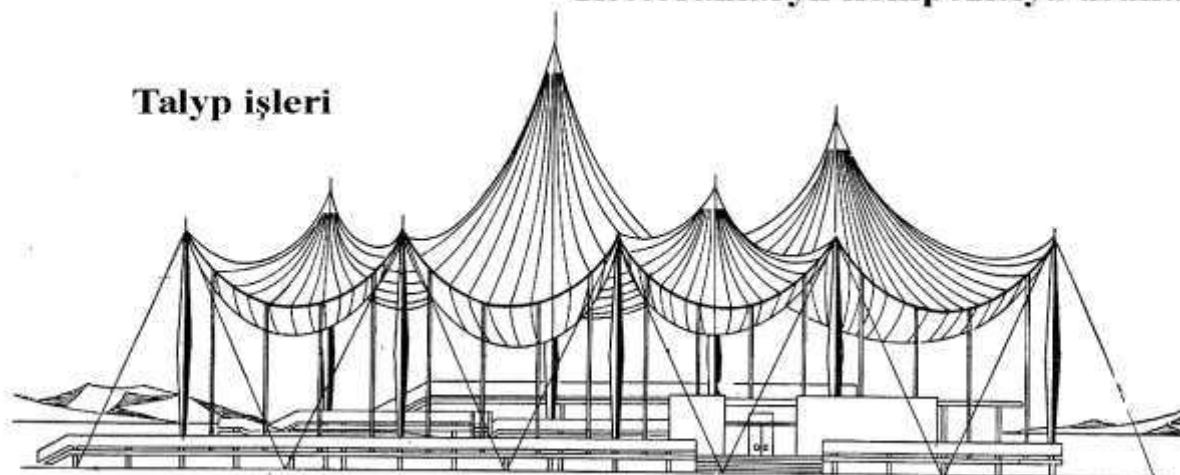

500 orunlyk restoran

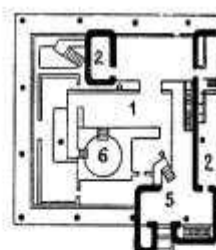
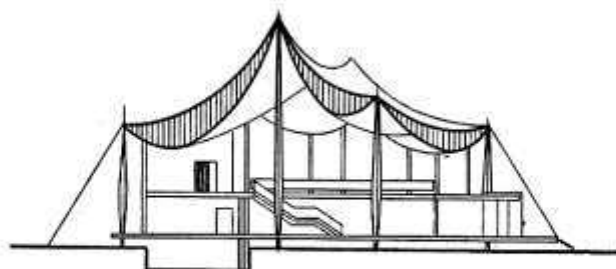

1. Zal
2. Aşhana
3. Aryk blogy
4. Banket zaly
5. Westibýul
6. Tans meýdançasy



500 orunlyk restoran

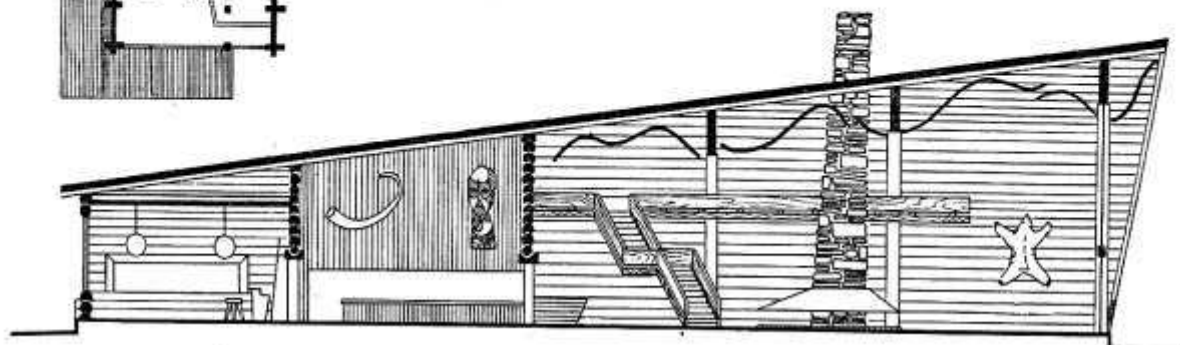
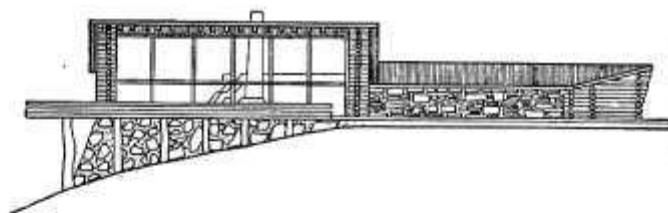
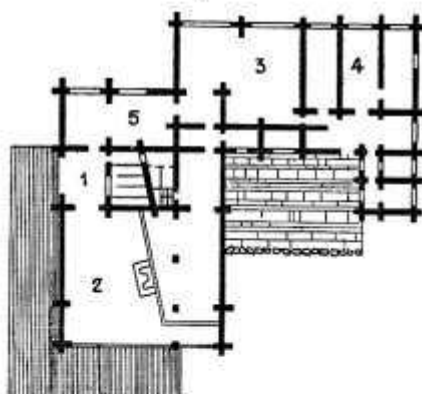

Restoranlaryň kompozisiýa usullary

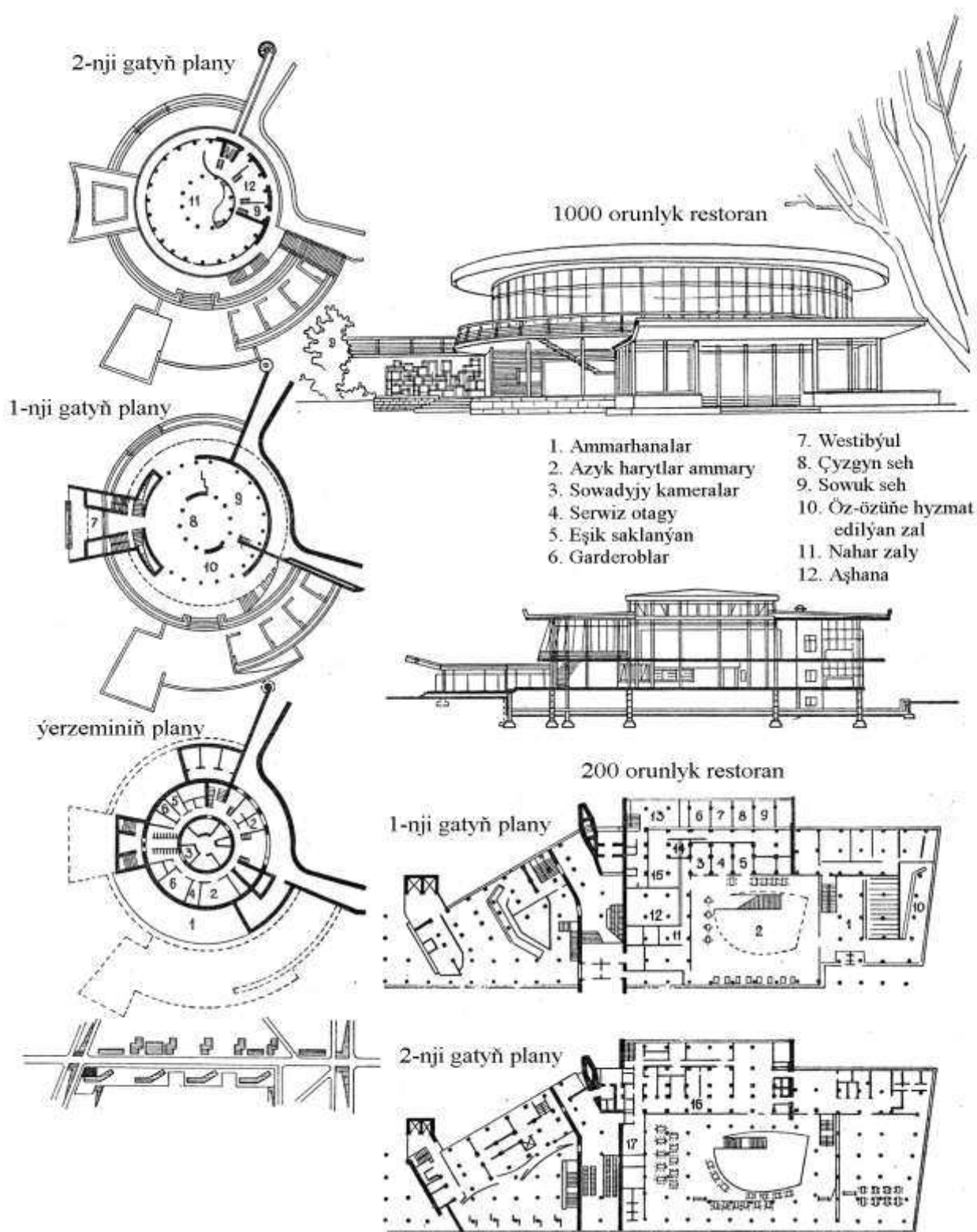

Teatrlar

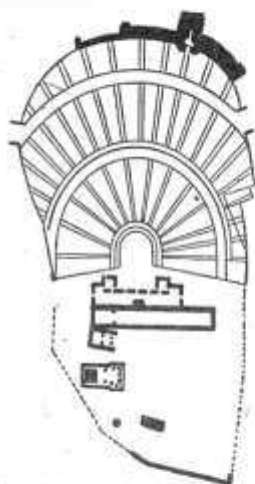
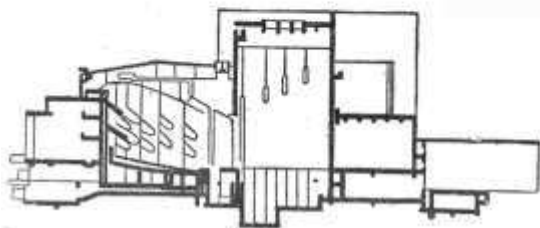

Afinadaky Dionisiyñ
teatry

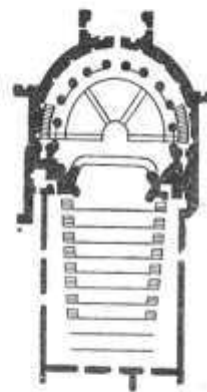

Sankt-Peterburgdaky
ermitaž teatry

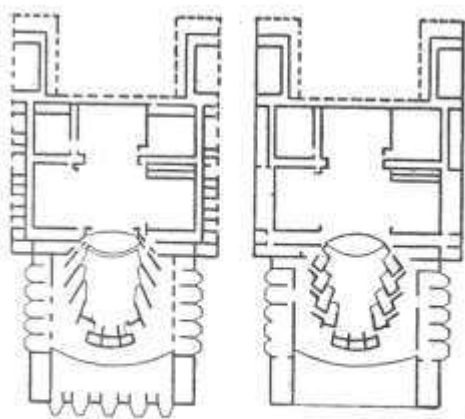

Kölnäki opera teatry

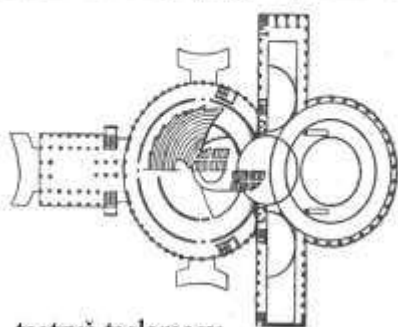
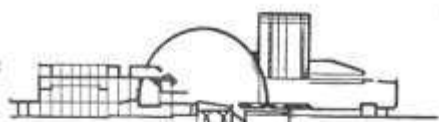
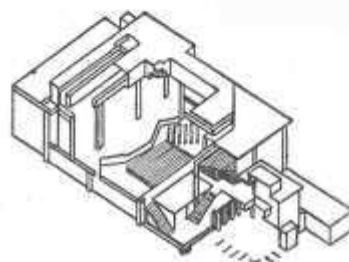

teatryñ taslamasy

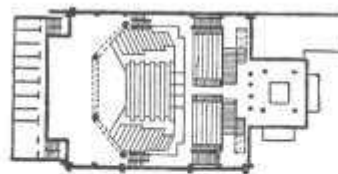

Pariždaky serdidäki teatr

4. Sport binalary we desgalary

- Sport binalaryň we desgalarynyň klassifikasiýasy.
- Stadionlar we sport kompleksleri
- Tomaşa desgalaryň görünjek we seretme şertleri.
- Göwrüm planlaşdyrma we desga çözümleri.

Taryhy giriş. Sport desgalarynyň bölümleri: Esasy desga, garaşly desga we tomaşaçylar üçin jaýlar we guramalar.

Esasy desgalarda sportiw türgenleşme, saglygy saklama we her hili ýaryşlar geçirmek üçin. Olar hem ikä bölünýär – aýyk howada we ýapyk otaglarda.

Garaşly desga – her hili hyzmat etmek üçin otaglar tomaşaçylara – esasy desgada ýer tutýar we garaşly desgada tomaşaçylara hyzmat edýän otaglar.

Beden terbiýe – sport desgalarynyň setleri we olaryň goýuluşy: mikroraýonda, etrapda, şäherde. Ýer möçberi we tomaşaçylar üçin gurulýan tribunalrda oturgyçlaryň hasaby (40 ýer 1000 ilat üçin).

Stadionlar we olaryň tipleri. Stadion diýlende bir kompleks desgadan ybarat bolup ýene-de birnäçe desgalary öz içine alyp – sport ýadrosy ýa-da arenasy tomaşaçylaryň ýeri bilen, meýdan we meýdançalar sportoýunlary üçin we hem-de başga aýyk we ýapyk sport desgalary.

Aýyk ýerler ýüzleý desgalary. Sport meýdançalarynyň ölçegleri stadionyň tribunada görünme we seretme hasaplamalary hasabyň başlangyç nokatlary gowy görnüşi çäklendirýän burçlar we şol esasyda hasaplama zonalaryň çäkleri. Tribunada hatarlaryň goýuluşy. Tribunalara girelge we çykalga, normatiwler. Stadionyň konstruktiv çözümleri. Ýapyk sport desgalary.

Sport merkezleri

Sport merkezi (ýa-da stadion) – okuw-türgenleşik işlerini ýa-da sporyň tomusky we gysky görnüşlerinden bäsleşikleri geçirmäge niýetlenen desgalaryň toplumy. Sport merkeziniň esasy desgasy **stadion** ýagny, tomaşaçylar üçin tribunaly esasy arena bolup durýar. Tomaşaçylaryň sany onuň niýetlenişine görä bolýar.

Häzirki zaman stadionlaryň arenasy futbol meýdançasynyndan (104-69m), onuň daşyndaky 400 m uzynlykdaky ýeňil atletika ylgaýyş ýodasyndan we ýeňil atletika bölümçelerinden ybarat.

Öz ölçegleri boýunça stadionlar aşaky toparlara bölünýärler:

Kiçi stadionlar. Tribunalary 1500-3000 oturylýan orunly, umumy meýdany 3 ga.

Ortaça stadionlar. Tribunalary 3000-10000 oturylýan orunly, umumy meýdany 5-6 ga.

Uly stadionlar. Tribunalary 10000-50000 oturylýan orunly, umumy meýdany 15-20 ga.

Olimpiýa stadionlar. Tribunalary 50000 we has köp oturylýan orunly, umumy meýdany 25-60 ga.

Sport howuzlary

Ýapyk sport howuzy ýylyň dowamynda okuw-türgenleşik we görkezme işlerini üpjün etmeli. Munuň üçin howuz jaýlarynyň ýokarlaryny açylýan görnüşde gurnaýarlar. Ýapyk howuzlar jaýlaryň aşaky toparlaryna bölünýärler: ýüzülýan howuzly zal.

Sportçylara hyzmat ediş otagy (türgenleşik zaly, eşik çalşyrylýan, duş we hajathana, medisina nokady, usuly otag).

Tomaşaçylara hyzmat ediş otaglar (hajathanalar, dükanlar). Dolandyryş hojalyk jaýlar (müdiriýet, hojalyk bölümi, okuw bölümi, kassalar we başg.)

Kömekçi jaýlar (laboratoriýalar, ussahanalar, ammarhanalar).

Açyk stadionlar.



1. Ýeriň derejesinden
aşakdaky tribuna



2. Ýeriň derejesinden
ýokardaky tribuna



3. Ýarysy ýeriň derejesinden
aşakdaky tribuna

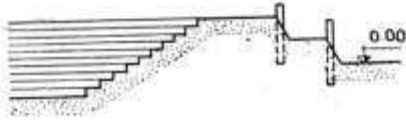

4. Terrasa görnüşli tribuna



5. Dürli gurnamalardan
gurnalan tribuna

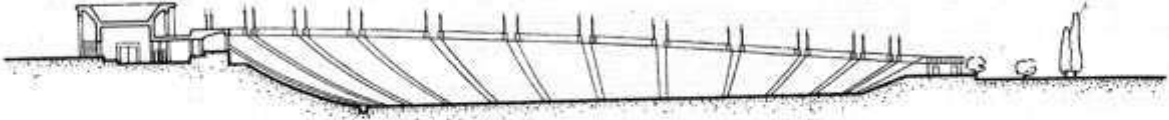

Orak görnüşli stadionlar.

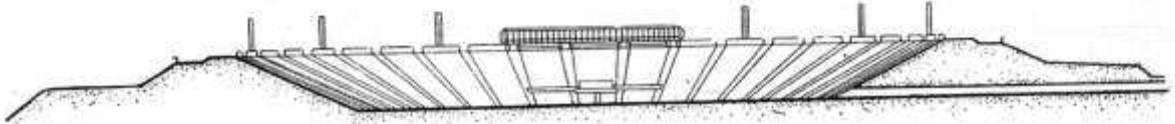

75000 orunlyk ýerdäki stadion

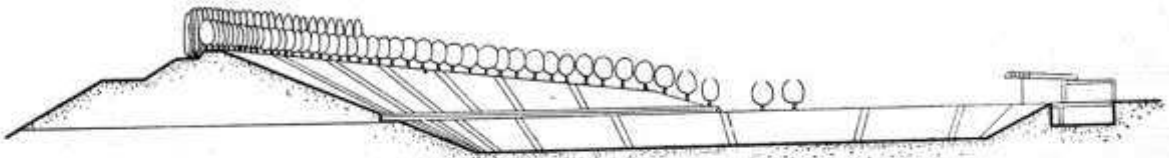

75000 orunlyk ýerdäki stadion

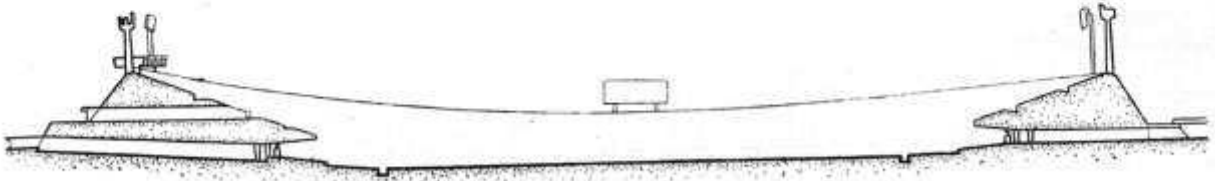

80000 orunlyk ýerdäki stadion

Açyk stadionlar tribunalaryň gurnamalary

Gatyşyk gurnamalary tribunalar: demirbeton we ýer.

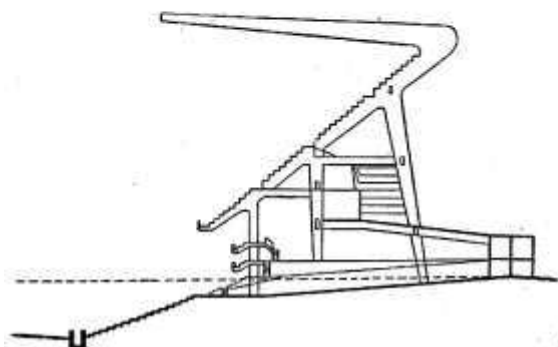

Meksikanyň 1000 orunlyk täze futbol stadiony.



70.000 orunlyk stadion (Budapeşt)

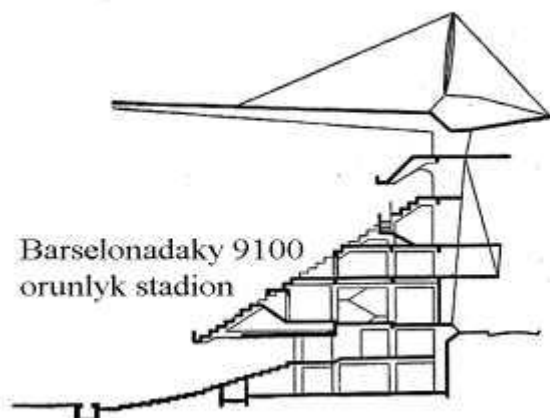

Barselonadaky 9100 orunlyk stadion



Tribunanyň aşaky giňişligi ulanyлмаýan stadion.

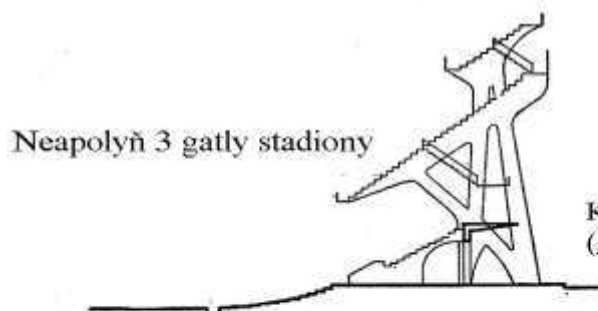

Neapolyň 3 gatly stadiony

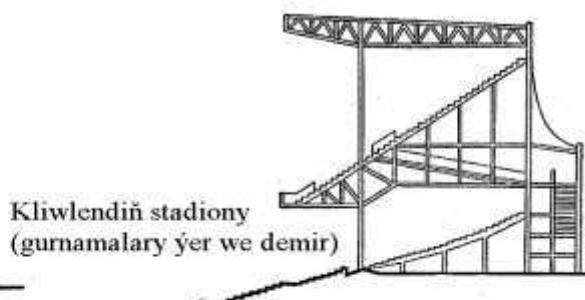

Kliwlendiň stadiony (gurnamalary ýer we demir)

Stadionyň üstündäki asma örtügi (gerimiň giňligi 330 X 305)

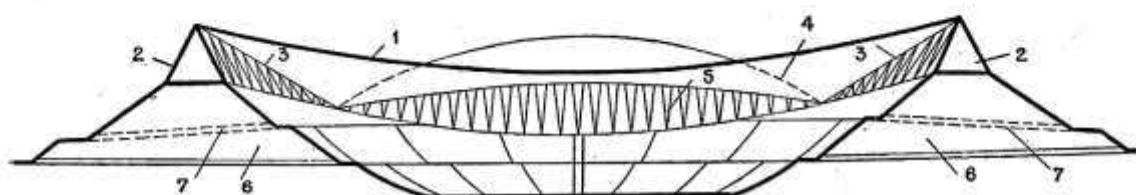

Açyk we ýapyk howuzlar

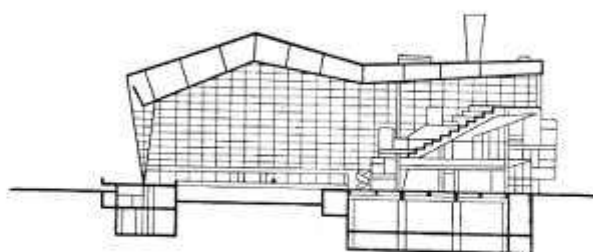
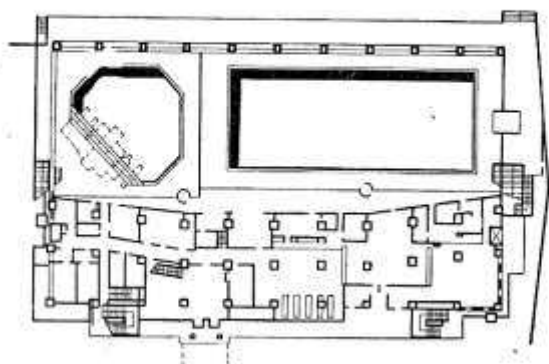

Tokio. Merkezi stadionyň ýapyk howuzy

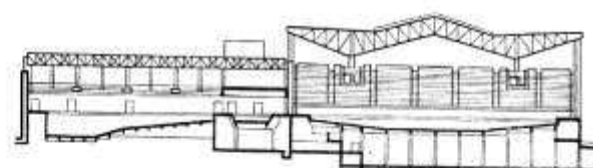
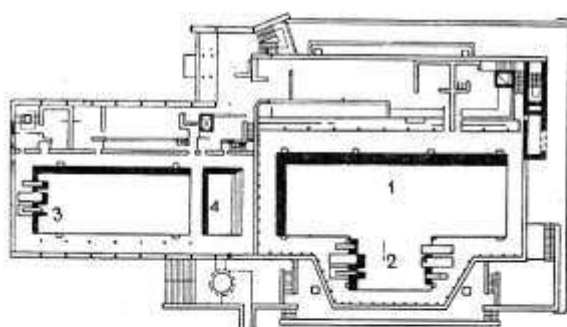

Kowentri. Merkezi ýütülyän howuz

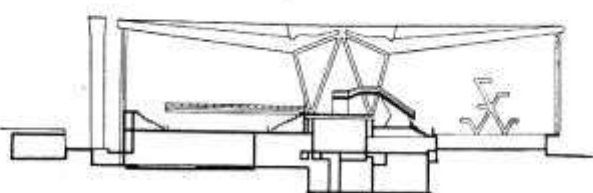
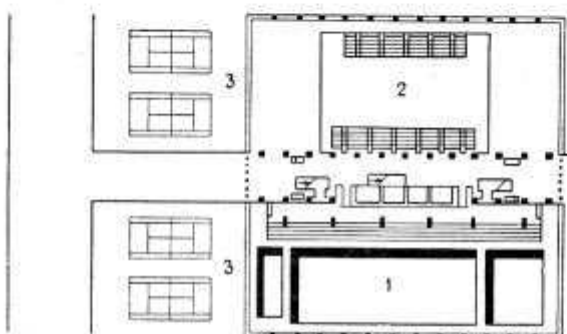

London. Milli sport merkezi "Kristal Palas"

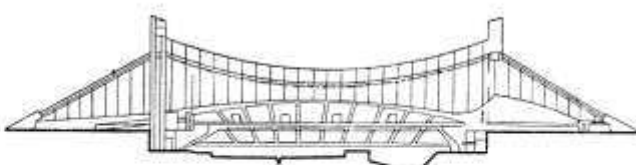
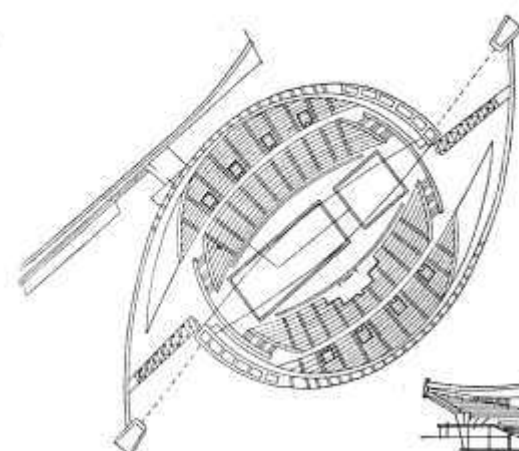

Tokio. 15000 orunlyk tribunaly uly howuz



Açyk stadionlar.



1. Ýeriň derejesinden aşakdaky tribuna

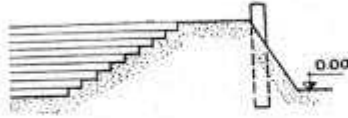

2. Ýeriň derejesinden ýokardaky tribuna



3. Ýarysy ýeriň derejesinden aşakdaky tribuna

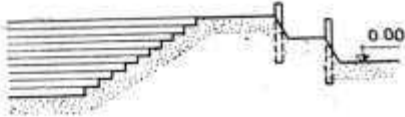

4. Terrasa görnüşli tribuna

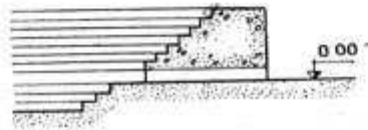

5. Dürli gurnamalardan gurnalan tribuna

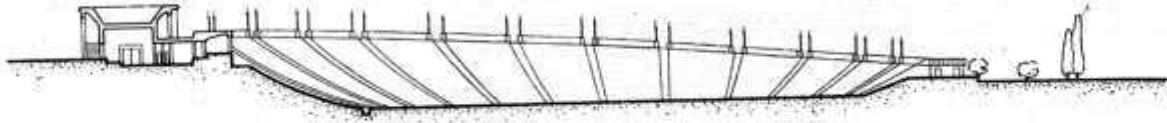

Orak görnüşli stadionlar.

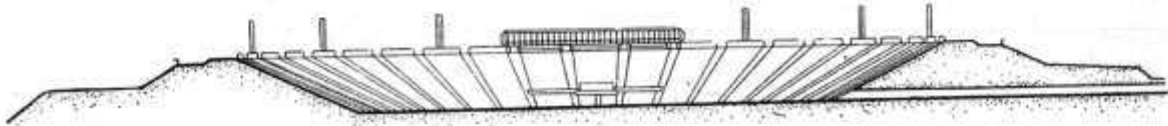

75000 orunlyk ýerdäki stadion

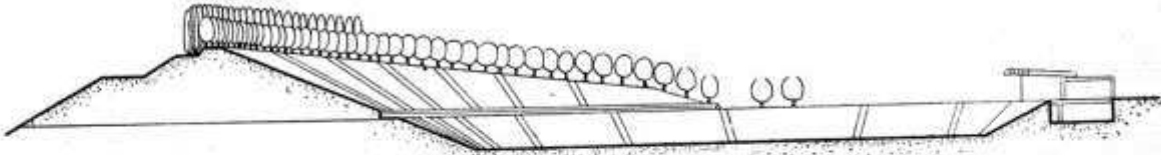

75000 orunlyk ýerdäki stadion

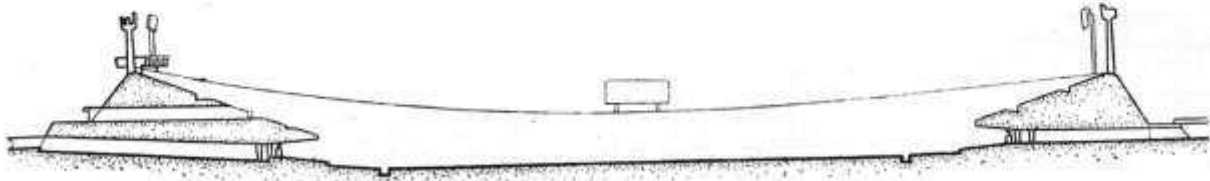

80000 orunlyk ýerdäki stadion

Açyk stadionlar tribunalaryň gurnamalary

Gatyşyk gurnamalary tribunalar: demirbeton we ýer.

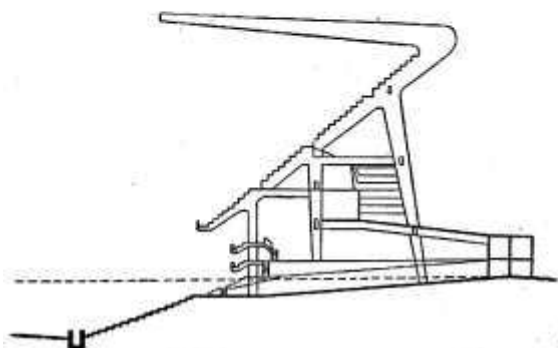

Meksikanyň 1000 orunlyk täze futbol stadiony.



70.000 orunlyk stadion (Budapeşt)

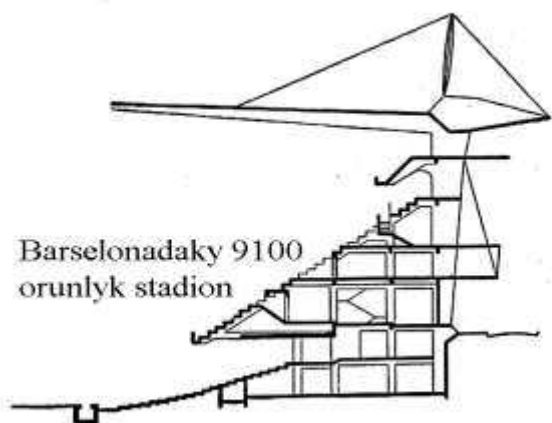

Barselonadaky 9100 orunlyk stadion



Tribunanyň aşaky giňişligi ulanylmayan stadion.

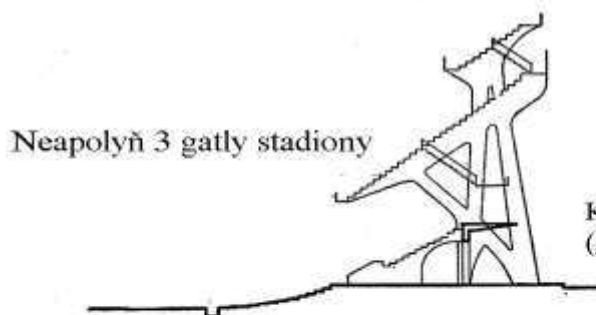

Neapolyň 3 gatly stadiony

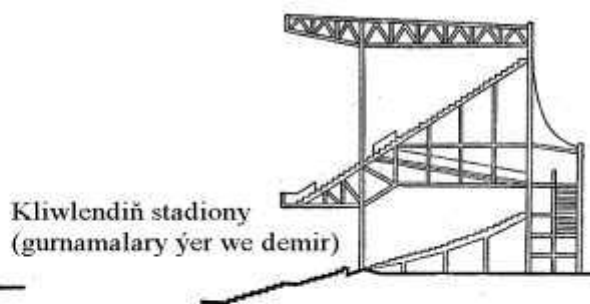

Kliwlendiň stadiony (gurnamalary ýer we demir)

Stadionyň üstündäki asma örtügi (gerimiň giňligi 330 X 305)

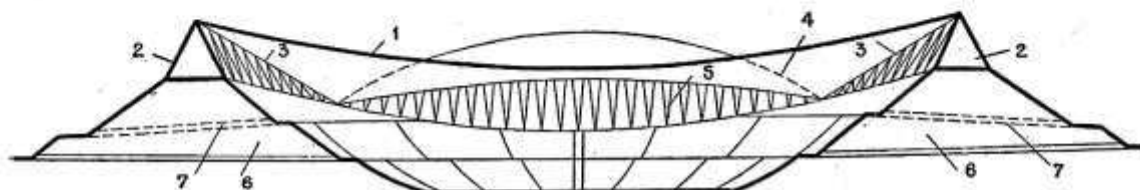

Açyk we ýapyk howuzlar

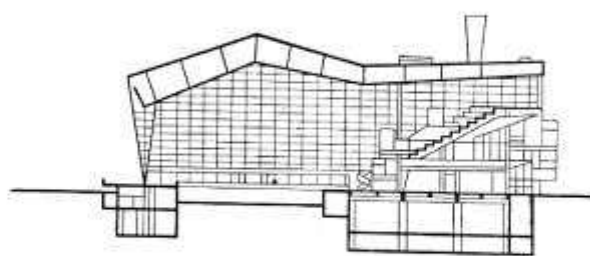
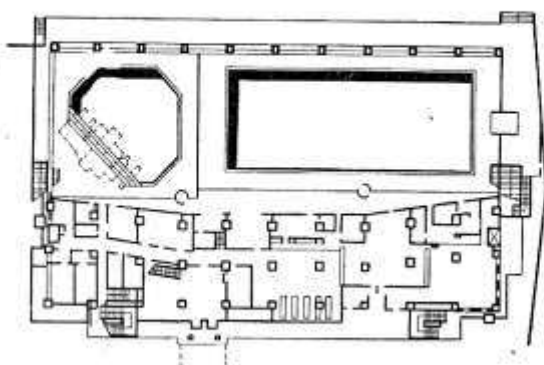

Tokio. Merkezi stadionyň ýapyk howuzu

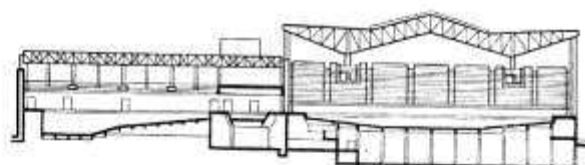
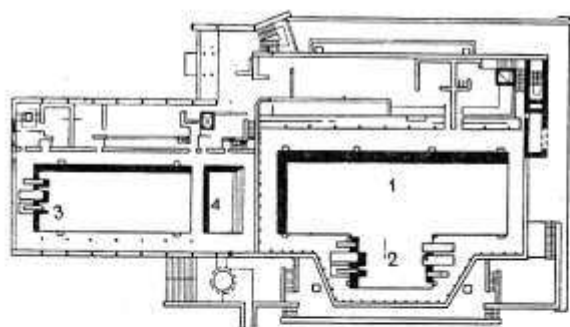

Kowentri. Merkezi ýütülýän howuz

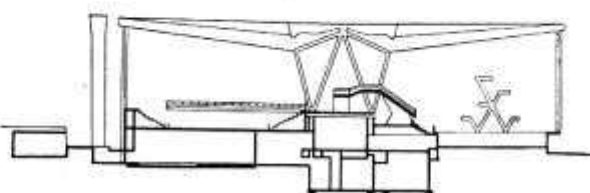
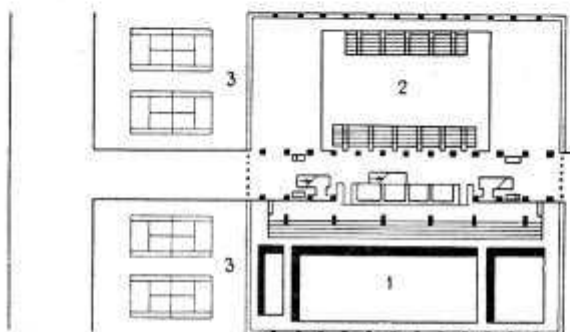

London. Milli sport merkezi "Kristal Palas"

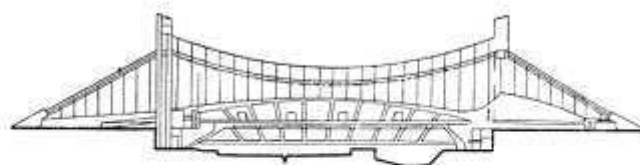
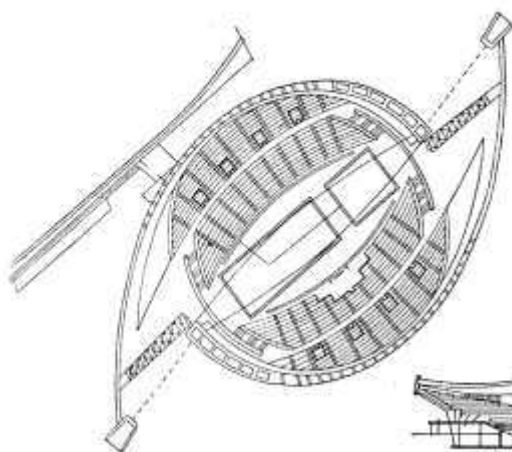

Tokio. 15000 orunlyk tribunaly uly howuz



Ýapyk sport desgalary

Sport zallar we olaryň ölçegi: kiçi gimnastik zal 18x5x5,5 m; basketbol – 30x18x7 m; tennis - 36x18x8 m; el top üçin 43 x 22 x 6m. ýapyk zallar esasan okuw – trenirowka sapaklary üçin ulanylýar. Ýöne tomaşaçylar üçin ýer ýok. Ýapyk zallarda 13 görnüşli sapaklar geçirilýär.

Sport korpuslar bu aýratyn durýan jaý bir ýa-da birnäçe zallary bilen we ýene-de muňa garaşly topar otaglar. Munuň ýaly korpuslar köplenç 3-4 zally bolar we ýene-de suwda ýüzülýän basseýni he mbolýar. (Aşgabadynyň sport köşgi).

Maneşler – bu okuw – türgenlemek üçin ýeňil atletik at sporty we futbol oýunlaryny gyşda geçirmek üçin. Ölçegi 130x36 m, futbol üçin bolsa 104-69 m.

Yapyk stadionlar bu unerwersal bina, tomaşaçylar üçin tribunalary hem bar. Kiçi arena 18 x 36 m ýa-da 24 x 48 m hokkeý ýa-da kiçi futbol üçin – 65 x 34 m, 73 x 112 m. Iň ulusy 74 x 151 m.

Konstruksiýasy we binagärlik kompozison usullary ýapyk stadionlar köplenç sport köşgi diýip hem atlandyrylýar. Olar şähergurluşyk tarapdan hem uly ähmiýetli, sebäbi bir uly jemgiýetçilik – düwüniniň biri bolup köp ýer tutýar we şäheriň görnükli ýerine ýetirmegi talap edýär.

5.Ulag desgalary

Geçelgeler, duralgalar. Egerde awtomobil ýöreyän ýollaryň giňligi 25-30 m köp bolsa, onda ýoluň ortasynda adamlara durmak üçin goralan ýer goýýarlar. Köçäniň üstünden geçelgäniň ini gapdalyndaky iki piýada ýollaryň inine deň bolmagy (6 m kiçi däl).

Duralgalaryň arasy adatça awtobusa we trolleýbusa 600 m. Tizlikde gidýän awtobuslaryň we trolleýbuslaryň duralgalarynyň arasy 800-1200 m.

Ýerasty we ýer üsti geçelgeler. Maşynlaryň we piýadalaryň sanyna görä çözülýär. Ýöne ýer üsti geçelgeler örän beýik bolýar: demirýoluň üstünden geçende 7-7.5 m we köçeleriň üstünden geçende – 5.5-6 ybarat bolýar.

Köçäniň daşyndaky ulag. Esasy bu metro we demir ýol olaryň ýer asty we ýer üsti desgalary.

Awtomobil goýulýan meýdançalar. Olar normatiw hasabynda goýulýar (180-210 ulag 1000 ilaty). Elmydama we wagtlaýyn saklanýan ýerleri.

Garažlar ýerastynda bolýar, 1 gatly ýa-da köp gatly garažlar salynýar. Nähili hem bolsa sanyny umumy hasap bilen çykaryp şäher her ýerinde goýulýar. Gazažlar bolýarlar: kiçi (50 duralga çenli), orta (50-300 çenli) we uly (300-den köp).

Wagtlaýyn goýulýan ýerler her hili adminstartiw, tomaşa, wakzallaryň we ş.m. jaýlaryň ýanynda gurulýar. Hasabyny çykarmak üçin ýörite normatiwler ulanylmaly. Munuň ýaly işler haçan şäherleriň obalaryň ýa-da edaralaryň baş ulanyşy işläp çykarlanda ýüze çykýar.

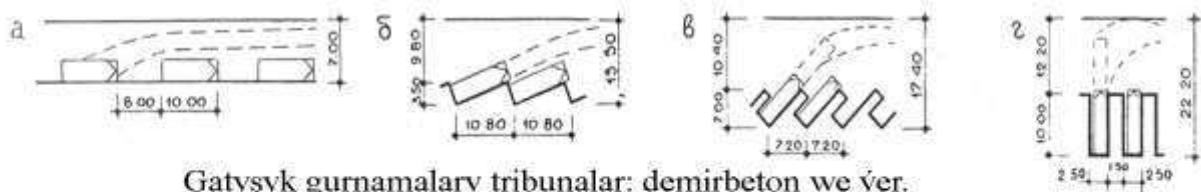

Gatışyk gurnamalary tribunalar: demirbeton we ýer.

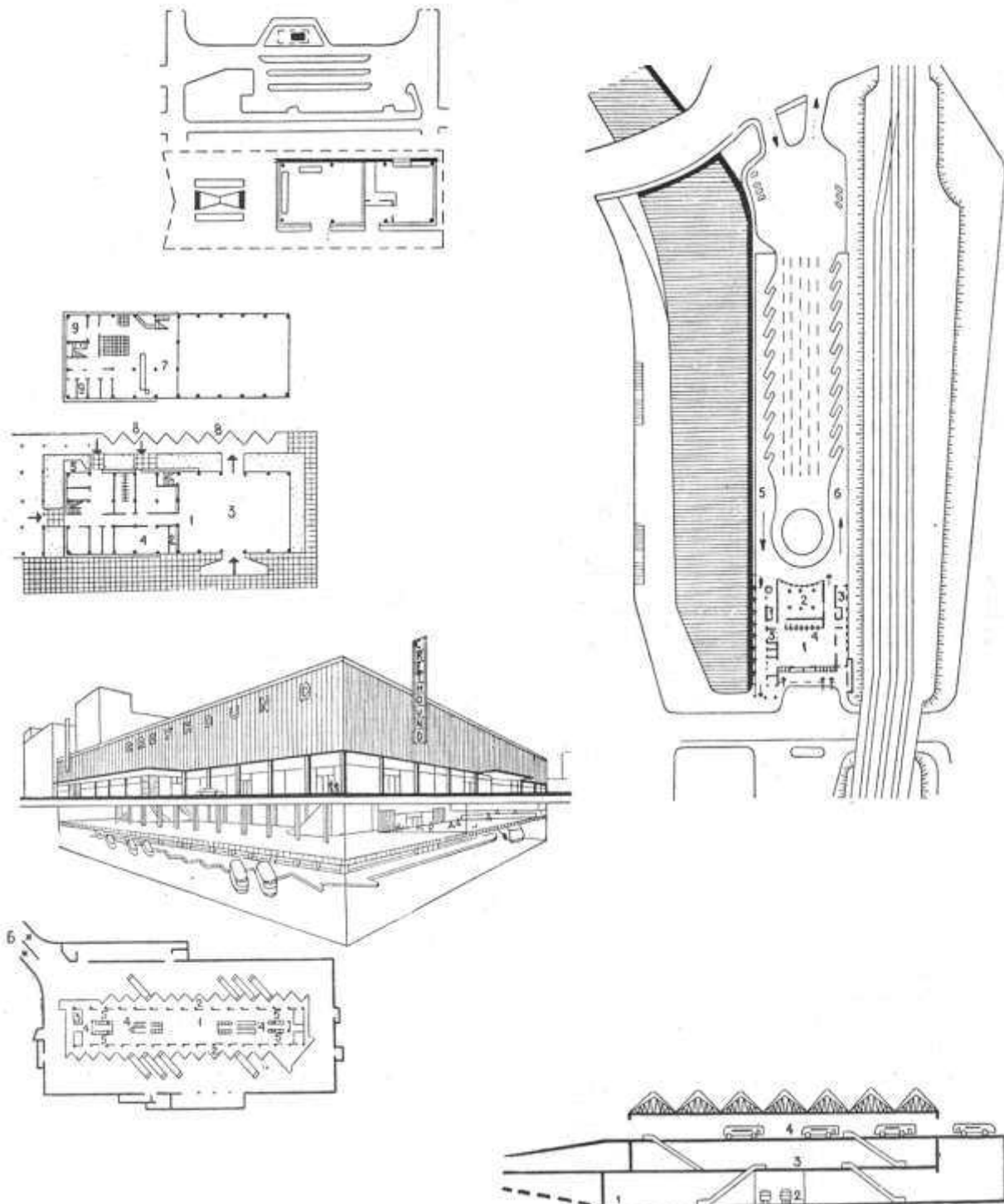

Awtostansiýalar

Köp derejeli garažlar we awtoduralgalar.

380 awtomobillik garaž, Frankfurt

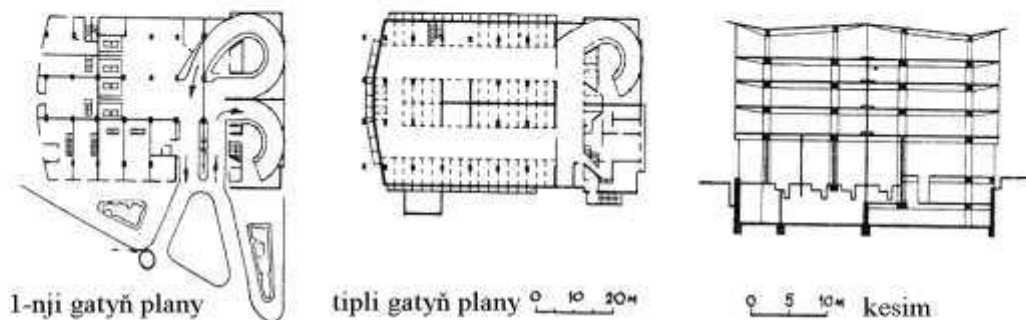

717 ulaglyk garaž (1 gat)
Çikago ABS

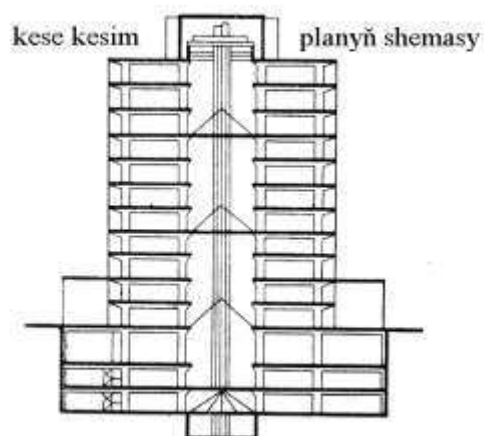

Parižde, Sena derýasynyň aşagynda
garažyň taslamasy

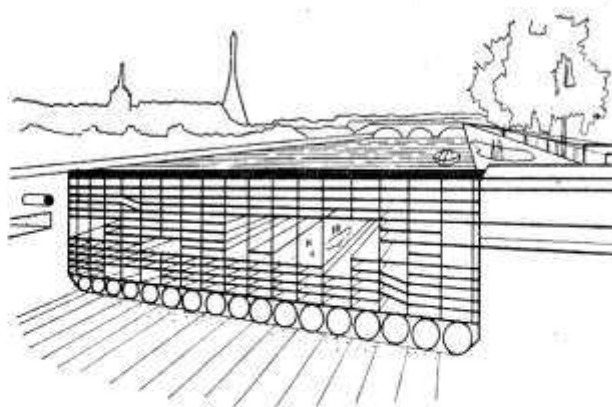
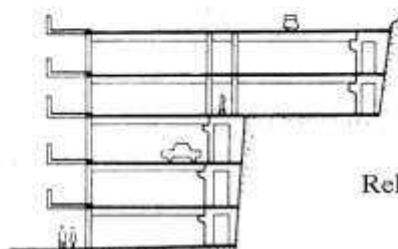
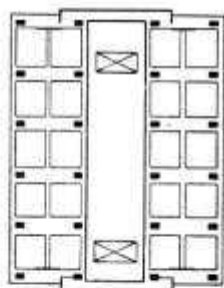
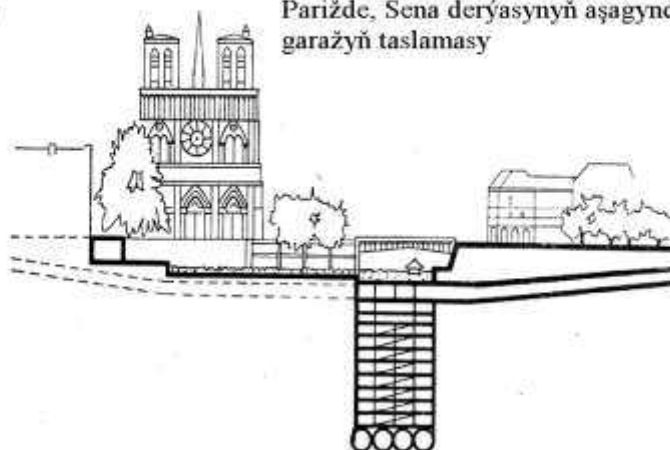

Relýefdäki awtomobil duralgasy

Ulag desgalar we menziller

Meziller – demir ýol, derýa we deňiş wokzallary we pawilýonlary; awtobus wokzallary aýrowokzaly aýroportda, şäherdäki agenstwalärwe aýrowokzallar.

Goýuluşyna görä – wokzallar ýoluň soňynda ýa-da uzeller hökmünde we ýolorta wokzallar.

Ýolagçylaryň geçiş sanyna görä – kiçi, orta, uly we örä uly wokzallar bolýarlar. Pasažirlaryň görnüşine görä – daşa gitýänler, ýerli ýolagçylar, tranzitler, şäheriň golaýynda we halkara ýolagçylary. Wokzallary şäherde goýma we şähergurluşyk wokzalyň önündäki meýdanlarwe aýry-aýry meýdançalar (0.25-2.5, 5 ga çenli hem uly ýerli).

Perronlar we olaryň görnüşleri, gurama usullary. Wokzallaryň goýuluşyna görä perronlar (tupik) soňky, ada görnüşde, ýa-da kenar.

Aýromenziller olaryň goýuluşy, şäher üçin ähmiýeti.

Seplesikli wokzallar. Metro wokzal seplesikli şäheriň daşyna çykýan demir ýollar bilen. Deňiz porty – demir ýol wokzallary bilen we ş.m.

Kooperirleşdirilen menziller.

Menziller.

Umumy ýagdaýlar.

Menziller ýolagçylara, ýük daşamaga we başg. niýetlenýärler. Ýolagçy menziller esasan ýolagçylara hyzmat etmäge, bilet we goş operasiýalaryny geçirmäge, ýolagçylaryň garaşmagyna we dynç almagyna niýetlenýärler.

Ýolagçy menziller ulanylýan ulagynyň görnüş, magistralda ýerleşiş, ýolagçy geçirijilik mümkinçilikleri we hyzmat edilýan ýolagçylaryň kategoriýasy boýunça tapawutlandyrylýarlar.

Magistralda ýerleşiş boýunça ýoluň gutarýan menzilleri we aralyk menziller bolýar. Ýoluň gutarýan menzillerinde otlylar düzülýär. Aralyk menziller uly menzilleriň, portlaryň we şäherleriň arasynda bolýarlar.

Menzillerin geçirijilik mümkinçilikleri menziliň belli bir wagtyň dowamynda (sagat, gije-gündiz, ýyl) hyzmat edýän adamlarynyň sany boýunça anyklanylýar. Menzile sygýan adamlaryň sany 25-den 300-e çenli bolsa kiçi, 300-den 700-e çenli bolsa orta ululykdaky, 700-den 1500-e çenli bolsa uly we 1500-den ýokary bolsa has uly diýip hasaplanylýarlar.

Howa menzilleri

Ýönekeý howa menzilleri

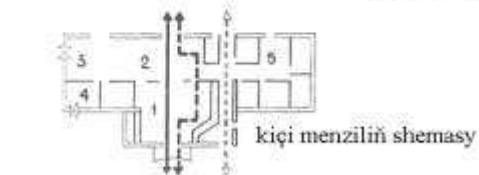

..... goş
 - - - - - daşary ýurt howa ýollary
 ————— ýerli howa ýollar

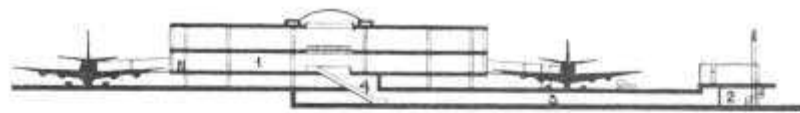
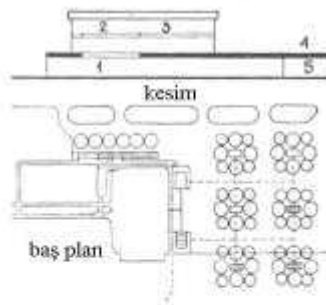

Howa menziliniň toplumy

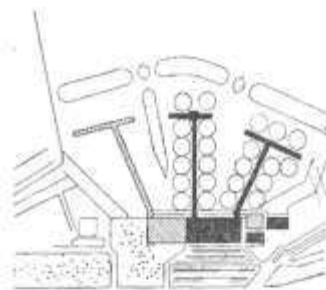
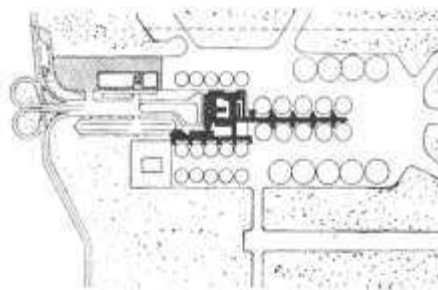
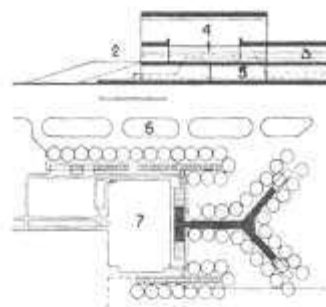

Howa menzili toplumynyň shemasy

Bir we köp galereýaly howa menzilleri

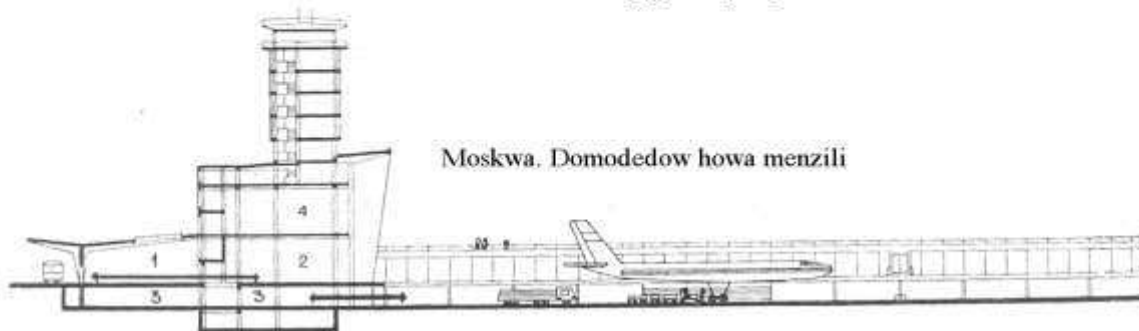

6. Keselhanalar we saglyk öýleri

Keselhanalar we olaryň tipleri. Keselhanalaryň ýerleşişine görä: welaýatyň, şäheriň, etrabyň we oba keselhanasy. Keselhananyň ugry boýunça: köp ugurly, bir ugurly ýa-da ýöriteleşdirilen (tuberkulýoz, psihiatriceskiýe we başgalar): tiz medesina kömegi.

Keselhanalary taslamalandyryş prinsipleri. Iň esasy mesele olaryň optimal tarapdan göwrüm – giňişlik kompozisiýalaryny tapma we her hili keselhanalaryň tehnologiýa tekliplerini doly ýerine ýetirme.

Baş meýilnamada zonalary görkezmeli – bejeriş jaýlar, esasy girelge we çykalgalar, gezme bagy we umumy ösümlükler we abadançylyk işleri. Keselhanalaryň ululygyna görä ýeriniň möçberi hem üýtgeýär – 80-350 m² bir ýatylýan ýer üçin.

Keselhanalaryň düzülişi – 10 bölümden ybarat bolup – kabulhana, çykarm, näsaglaň jaýy bejeriş – diagnostika bölümi, labaratoriýa, merkezi arassalaýyş bölüm, dermanhana, nahar bişirýän bölüm, patalog – anatomiýa bölümi, adminstratiw – hojalyk bölümi we kir ýuwulýan.

Keselhanalaryň ululygy – 100-3000 ýerli: kiçi we ortasy (300-400 ýerli) hemme bölümi bir jaýa goýulýar, ýöne hojalyk bölümi aýratyn bolmaly. meýilleşdirlende şunuň ýaly bloklara bölünýär: ýatylýan, bejeriş – diagnostika we hojalyk. Her bir bölümler biri-biriniň içinden geçmeli däl.

Saglyk öýleri (polikliniki).

Ululygy 100-200-den – 1000-1500 çenli adam kabul edýär bir günde. Saglyk öýleriniň taslamalaryna teklipler edil keselhanalaryň taslamalanşy ýalydyr.

Ilkinji sanatoriýalaryň we dynç öýleriň taslamalary we olaryň aýratynlyklary. Soňra bolsa aýry – aýry eke tak öýleriň ýerine olaryň uly komplekslerini düzme.

Sanatoriýalar – bu esasy saglygy bejeriş edara. Keselhanada tapawutlanýan ýagdaý, sanatoriýalara köplenç tebigy bejeriş güýçlerini ulanylýar (güniň täsiri, mineral suwlar bilen, palçyklar we ş.m.)

Çagalar sanatoriýasy.

Sanatoriýalar 500-1000 ýere çenli – 150-125 m² ýer bir orun üçin.

Sanatoriýanyň bölümleri: kabul edilýän giriş jaýlar (westibýul), ýatylýan jaýlar (1 orunly otag 9 m² we 2 orunly – 12-16 m²); bejeriş – diagnostika jaýlary, naharhana, iýmit taýynlaýan bölüm we medeni.

Binagärlik we kompozision meýilleşdirme usullary we kadalar. Senagat kärhanalaryna garaşly jaýlar we otaglar.

Garaşly bölekleriň görnüşleri senagat kärhanalarynda dynç alyş otaglary gurnama senagatyň giriş baş meýdançasý .

Işçilere hyzmat etme desgalar. Jaýlaryň özbaşdak görnüşleri, kompozision tarapdan gözümleri. Senagat – skladlary.

Adminstratiw – hyzmat jaýlarynyň goýuluşy, olaryň plany we iç serişdeleri.

Ambarlar. Umumy düşündiriş. Şäherde goýluşy tehnologiýasy. Göwrüm meýilleşdiriş we konstruktiň usullary. Ambaryň taslamasy.

Buzhanalar (holodilnikler), we şäher ambarlary. Sehagat jaýlaryny we senagat etraplaryny ýerleşdirmek, senagat etraplaryny täzeleme düzgünleri.

Edebiýat

1. Türkmenistanyň Konstitusiýasy. Aşgabat, 2008.
2. Gurbanguly Berdimuhanmedow. Ösüşiň täze belentliklerine tarap. Saýlanan eserler. I tom. Aşgabat, 2008.
3. Gurbanguly Berdimuhamedow. Ösüşiň täze belentliklerine tarap. Saýlanan eserler. II tom. Aşgabat, 2009.
4. Gurbanguly Berdimuhamedow. Garaşsyzlyga guwanmak, Watany, Halky söýmek bagtdyr. Aşgabat 2007.
5. Gurbanguly Berdimuhamedow. Türkmenistan – sagdynlygyň we ruhubelentligiň ýurdy. Aşgabat, 2007.
6. Türkmenistanyň Prezidenti Gurbanguly Berdimuhamedowyň Ministrler Kabinetiniň göçme mejlisinde sözlän sözi. (2009-njy ýylyň 12-nji iýuny). Aşgabat, 2009.
7. Türkmenistanyň Prezidentiniň “Obalaryň, şäherleriň, etrapdaky şäherçeleriň we etrap merkezleriniň ilatynyň durmuş-ýaşaýyş şertleirni özgertmek boýunça 2020-nji ýyla çenli döwür üçin” Milli maksatnamasy. Aşgabat, 2007.
8. “Türkmenistanyň ykdysady, syýasy we medeni taýdan ösdürmegiň 2020-nji ýyla çenli döwür üçin Baş ugry” Milli maksatnamasy. “Türkmenistan” gazetini, 2003-nji ýylyň, 27-nji awgusty.
9. “Türkmenistanyň nebitgaz senagatyny ösdürmegiň 2030-njy ýyla çenli döwür üçin Maksatnamasy”. Aşgabat, 2006.
10. Архитектурное проектирование общественных зданий. М.: 1985.
11. Архитектурное проектирование жилых зданий. М.: 1990.
12. Архитектурное проектирование промышленных предприятий 1984.

Mazmuny

Bölüm 1. Ýaşayyş jaýlary.....	7
Ýaşayyş jaýlaryň kiassifikasiýasy.....	9
Ýaşayyş guramaň görnüşleri.....	12
Ýaşayyş jaý taslamasynyň esaslary.....	19
Ýaşayyş jaýlaryň taslamasyna täsir edýän faktorlar.....	25
Azgatly ýaşayyş jaýlaryň binagärligi.....	28
Hatarlanan öýler.....	36
Köpgatly liftsiz ýaşayyş jaýlaryň binagärligi	46
Köpgatly liftli ýaşayyş jaýlar.....	58
Şahergurluşyk şertleri we toparlary.....	58
Bölüm 2. 1.Mekdebe çenli okuw – tejribe jaýlary.....	66
Umumy bilim mekdepleri.....	70
Göwrüm meýilleşdiriliş we konstruktiv çözümler.....	73
Tomaşa binalary.....	79
Kinoteatrlar we klublar.....	79
Teatryň we konsert binalary.....	80
Konsert zallar.....	82
Teatryň sahnasy we tomaşa zaly.....	84
Sowda – hyzmat jaýlary bazarlar.....	85
Jemgyýetçilik iýmitlendiriş kärhanalary.....	88
Sport binalary we desgalary.....	92
Ýapyk sport desgalary.....	100
Ulag desgalary we menziller.....	103
Keselhanalar we saglyk öýleri.....	105
Edebiýat.....	106